(第二種)（便郵種三第）(日九月五年一十三治明 可認物便郵種三第) 昭和十二年十月十二日 臺灣日日新報 (夕刊) 第一萬三千四百九十號

臺灣日日新報 夕刊
十月十一日
夕刊定價一部二錢
編輯發行人 佐々木■■
臺北市榮町四丁目■番地 發行所 臺灣日日新報社

銘酒 楓白鹿

豪雨泥濘の中で凄壯なる肉彈戰
部隊長次々に倒る
加納部隊の血戰記

【上海前線〇〇にて十日發本社特電】記者は今、上海戰線で最も惡戰苦鬪した〇〇部隊最前線にあつて降りしきる秋雨に泥濘の海と化した壍壕に胸まで浸りながら五日間に亙る言語に絶した加納部隊の血戰記を贈る

加納部隊は六日■■■部隊長を喪ひ、八日又田上部隊長を■■部隊長と共に■■の為め後退、殘る川崎部隊長も傷いて■■の為め■を射拔かれ■の下■以來の激戰であつたが、部隊の勇士達はピクともせず川崎部隊長は「これしきの傷がなんだ、俺は退いて隊長の仇を討つから」と■■にも■■の後退勸告を退け、血に■■り■■■■■■■八日夜■雨に紛れて敵の大軍が夜襲し來るや■の自由を失つた隊長は、「誰か俺を背負つて呉れ」と部下の兵に負はれながら軍刀を揮つて

敵陣目掛けて 突撃した、此れを見るや隊長の姿に全部隊は「ソレ續け、隊長を討たすな、敵の一兵も餘すな」と決死の突入、阿修羅の如き■戰の後敵は■を棄てて潰走した、之より先七日朝多勢を恃む支那兵は喇叭や笛を吹き鳴らし■■な喊聲すらあげて機銃の掃射、手榴彈の亂投を浴びせて殺到した、數日の豪雨に壍壕の中は江南一帶特有の粘土質の泥濘となり、泥は鳥黐のやうに靴の底にねばり附く、顏も服も眞黑、將士等の鐵兜、機關銃すら泥まみれだ、クリークの水で洗つては射つのだがこの間にも敵は

此處ゾと雪崩 れをうつて押寄せる、この勞苦は恐らく事變以來の國難だらう、宇野部隊の大井少尉も七日腹部を射たれて斃れた、八日も敵の逆襲は頻く、遠山見習士官は頭部に迫撃砲彈を受けて壯烈な戰死を遂げた、殘る橋本少尉も腹部に重傷を負つた、併し隊と意氣を誇る〇〇健兒の士氣はこの為め益々奮ひたち、部隊長なき後は下士官、下士官なき後は兵と各自指揮を執り、敵兵を二十米近くまで引き寄せて泥濘豪雨の中に得意の■■白兵戰を演じた、この時腰の先に躍り込んだ遠藤部隊長は斬り倒つたり

廿六名の敵兵 を斬倒した、この鬼神の如き勇猛振りに流石の敵も數百の死體を遺棄して潰走した、而も川崎部隊長は負傷後三日〇〇部隊長の再三の勸告を斷わり第一線に止まり部隊の士氣を鼓舞してゐる

陣中の閑日月
（兵隊さんがクリークで魚釣り）

ル大統領の演說後米國の輿論は反動的
支那の騎士ではない——とて

【ニューヨーク九日發本社特電】米国の輿論は一時日本に對しその行動をひたむきに非難し對日強硬意見が唱へられて居たが、ル大統領のシカゴにおける演說及び國務省聲明以來反動的に政府の極東政策轉換に懐疑的となつて來た、ヘラルド・トリビューン紙は九日の紙上に「九國條約會議」と題する大要左の如き論文を掲げ米政府の政策を非難して居るが是は米國輿論の動向を示す代表的なものである

ルーズベルト大統領のシカゴ演說の幻さは極めて普通の事を云つた、過ぎないのだが米国が是迄消極的態度を續けて來た為めに日本は列國の非難を豫期して居なかつた所だつたから不幸にも世界的大反響を喚び起すに至つた、米國民の日本に期待するは日本が條約に定められた義務を容認する事で日本の對米挑戰を誘發するやうな事は全然考へ出してはならない、米人は少くとも米國の死活に關する事以外何等戰爭を欲しない、米国の關心は支那の運命にあらず、在支權益擁護にある、若し國務省の云ふ如く日本は今や支那を特別權利にしようとして居るのが事實なら米は日本により契約を無視した一国とし支那事變の干渉に乗出すべきで支那の騎士として同盟国として事件の介入を許さず

野村大將の對米放送

海軍大將、與■■長野村吉三郎氏は去る七日A・Kより「事變に際して我國の立場を語る」と題しC・B・S放送網を通じて全米へ國際放送を行つた（寫眞は放送の野村大將）

新竹州各課長が弔慰方法打合せ

【新竹電話】新竹州では十一日午前十一時より州廳長室に州内各郡長集合し支那事變關係軍人軍屬の戰死傷者に對する弔慰、弔祭、弔電、會葬等の施行に關する具體的打合せを行つた

陸相、首相を訪問

【東京十一日發同盟】杉山陸相は十一日午前九時五十五分首相官邸に近衛首相を訪問、要談を遂げ同十一時十分辭去した

沖繩縣經濟部長が視察の為に來臺

【基隆電話】十一日朝基隆入港の■■丸で沖繩縣經濟部長渡辺■■氏が矢野山林技師を伴ひ台灣の經濟狀況視察の為め來台上陸後直ちに基隆市井上水産技手の案内で市内各方面を視察、台北に向つた

突撃して來いと敵の大軍を揶揄
包圍されて苦戰中に

【福岡九日發本社特派員】吉井參謀本部附航空長少佐は十日に歸る北支戰線の視察を終へ九日下關着直ちに東上したが語る

陸軍航空隊の北支における活躍は餘り新聞には見えぬが海軍空隊と共に華々しい大活躍をして居る、それは北支戰線の進展振りから見ても判る事だ、無論諸部隊の勇猛と相俟つての事であるが陸軍航空隊の活躍が大きな力となつて居る、全軍將士の意氣は頗る旺盛で僕の友坂田部隊の市川大尉が南口西北の高地を僅か四五十名の手勢で占據した所、敵は千餘の大軍を以て包圍し苦戰に陷つたが少しもひるまず生米を嚙り天幕の雨水を飲んで五日間頑張り、或る時は支那語通譯を最前線にたて「オーイ突撃して來ぬか」とからかふと云ふ餘裕を見せ味方の後續部隊の到着を待つて總攻擊に移つたと云ふ勇敢なのもある

その日その日

○

石家莊が落ちた、"今度こそ"といふ支那側の前觸れにも拘らず何とまアお脆いこと

○

參謀總長揚傑は、この方面の責任者、例に依て銃殺か絞殺ものだらうか、處置が見もの

○

浮き足立つては止めどがない、眼にも耳にも入りつこなし

○

いま一息で河北省の掃蕩終る、後は太原と綏遠、北支五省に明かなる日の速かに來らんことを

○

出來る間は何をしても勝手、が出來ぬ樣になつた時を考へた上で、第三國は支那へチョッカイを出すが宜しい

○

日本が一度び怒つて起つた以上然う簡單には納得しない、筋を立てて、いらつしやい

○

眼に見えぬ所に、大黑柱の礎石は隱れてゐる、それを想ふ毎に感謝と祈りとが自然に捧げられる

海軍航空隊が南と北で活躍
廣東、津浦線間を爆撃

【上海十一日發同盟】第三艦隊報道班十一日午前十時發表

一、わが海軍航空隊は十日廣東、從化及び天河飛行場を空襲し兩倉庫及び飛行場を爆碎し更に廣州官舎及び資材倉庫を大破せしめたり

一、又一部は津浦線の宿縣及び徐州を爆撃し徐州機關車及び軍需品倉庫、貨車數十輛を爆碎大破し更に隴海線を徐州以東において爆撃し同機關車貨車數十輛を爆碎大破せり

浦東の敵砲兵が虹口方面を砲撃
我が艦艇これを反撃

【上海十一日發同盟】浦東の敵砲兵は十一日午後九時頃より虹口方面を目標に砲撃を開始し來つたので我が江上艦隊はこれに反撃を加へつつあつたが午後十一時三十分頃より砲撃戰は熾烈を極めてゐる

蔣介石、地金を現はす
上海財界の有力者を招いて脅迫的に援助を要請

【上海十一日發同盟】在上海■■■■長、■■■長等上海財界有力者三十名は、軍事委員會の召喚に接し八日南京着以來蔣介石と會談を重ねてゐることが判明した、支那側は時日の經過とともに上海戰線の敗勢■■、衣食の補給も■■■敗戰のため前線將兵の士氣全く阻喪してゐるに鑑み、國民政府首腦者は■■■■■■■■■■つつあるが、右上海有力者に對し蔣介石は上海財界に對する援助を要求し、前線兵士三十萬人に對する衣食の補給と一日平均二千名に達する死傷者の救濟及び■■■■■■■■■を要請し■■■■■■■■■をなした模樣である

郡守市尹會議
臺北州會議室に開く

國民精神總動員下にある台北州下の國民防衛の施設強化等を圖るための台北州郡守、市尹會議は十一日午前九時より台北州會議室で藤田知事、鈴木、佐々木兩部長、宇野地方課長、石井台北市尹以下各郡守、市尹等出席の下に開催、先づ藤田知事より

戰時體制下にある島民の愛國熱に州下各郡市當局が非常時局に則應し得る樣州民を指導訓練すると共に應召及出征軍人、軍屬の後援並に遺家族の慰問救護等に萬全を期せられる樣手配されたい

等の旨を訓示した後附議事項に入り

協議事項 軍事扶助に關する件外一件

指示事項 地方財政の經理方針に關する件外二十七件

につき審議を重ね零時半頃散會した

支那の泣言
孔祥熙が新嘉坡で 休戰に應ずと語る

【新嘉坡十日發同盟】歐米各國を歷訪し支那の軍費調達に狂奔した國民政府財政部長孔祥熙は歸國の途十日當地に寄港したが往訪の記者團に對し「日本側がリードしさへすれば支那は直ちに休戰に應ずる用意がある」と語つた、右談話は邦人新聞記者を含む會見においてなされたものであり責任ある地位の者から發せられた支那側最初の泣言として注目されてゐる

人事

▲立■■■氏（福大公司支配人）十日來臺（日の丸館）

▲外山省吾氏（高雄酒類賣捌所取締役）十日來北（日の丸館）

松岡滿鐵總裁がメッセージ
米紙に掲載

【ニューヨーク十日發本社特電】滿鐵總裁松岡洋右氏は米国民の支那事變に對する認識を新にする為めAP通信社を通じ"日本の為に弁ず"と題する堂々英文七百語のメッセージを發表したが其全文が九日ニューヨーク・タイムス紙始め有力米國各紙に大々的に掲載され各方面の注意を惹いてゐるが要旨左の通り

日本は遂に最後の土壇場に臨んで徹底的一擊を加ふる事となつた、之正に積年東洋を毒し來つた日支關係上あらゆる錯雜せる紛糾を断然一掃せんとする大掃除なのだ、日本は中國の民衆と相爭ふべき何ものをも持ち合さない、日本は唯單にアジアに於ける日本の使命を認識するが故に戰ふのである、日本はアジアをして第二のアフリカたらしめざらんが為め特に現在は支那をコミンテルンの死の把握より救出さんが為め戰ふのである

無絃琴

蔣介石の一子に蔣經國といふのがあるが、この青年はソ聯育ちでハラの中まで赤に染つて居り、歸國後は大いに共産主義を鼓吹に說いてゐると噂されてゐる、それにしても蔣經國とは人を喰つた名ではないか、親に代り赤色政治で国を治めようといふのらしい、勿論この經國は蔣介石の先夫人陳潔如（陳其美の娘）との間の一子で、ソ聯から歸國後も經年である宋美齡など一顧もせず、例の先であしらつてゐるとて、宋美齡も柳眉を逆立ててゐるさうだ▲今の支那は、文字通り宋・蔣名合社であつて宋子文の一家一門に蔣の一門が加はり、更に浙江財閥が之を支援したり出資したりして、全支統一の美名の下に此等の私利私慾のみを圖り、遂に今日の様な大敗戰を招いた。然し斯くる因果といふのか、この會社の關係者からは資本主義の親玉も出れば、その正反對に共産主義の熱心な信者も出て會社内部のイザコザは昔から絶えない▲例へば宋一家からは孫文未亡人宋慶齡の様な眞赤いのも出て一門を心痛させて來たし、更に蔣家からも蔣經國の様な若い赤のチャムピョンが飛び出すといふ訳で、迷惑を蒙るのは宋・蔣名合會社の下に喘いでゐる支那民衆ばかりであるといふ事實だ。

浮標のごとき女 (106)
尾崎士郎作 梁川剛一畫

失踪（一五）

その顔を見た瞬間、三亜子はほつと救はれたやうな氣もちで胸を撫でおろした。

「ええ——ほんとよ、だけど飛び立つやうに出てきたもんだから時間のことなんか考へるひまがなかつたの、うつかりしてゐたのね」

「横濱から何處へゐらつしやるんで？」

「それがまたハッキリしないの——腹の中では湯河原か熱海へでもと思つたんだけれど」

「どなたかゐらつしやるんですか？」

「いいえ、ひとりよ——」

「の、これからどうするかといふことをよく考へてみたいと思つてゐるんだけれど」

「賛成ですね」

と、田村が調子を合せた。

「事情はよくわかりませんが人生にはさういふ場合があるといふことはわかりますよ——男の氣もちで言へば乾坤一擲といふところですね、さう言へば」

彼は感嘆したやうに溜息を吐いた。

「この前お會ひしたときとくらべると、あなたの顔がはれぼれと輝いて見えますよ」

「さう？」

「もう、ぢき横濱なんですが」

田村は何か切迫してゐるらしい三亜子の立場を微妙なかんじの中でうけとめたらしい。

「もしよかつたら」

と言ひながら、バンドに結びつけてゐる懷中時計を見た。

「どこへでもお伴しますよ」

「ありがたう——ほんとに助かつたわ、あなたがゐなかつたら困つちまふわね、あたし今夜は一生にいつぺんしか持てないやうな大決心をして出てきたのよ」

「そんなら——」

若い田村の顔が急にあたらしい輝きを加へてきた。

「ほんとに遠慮なくおつしやつて下さい、私でお役に立つことがあつたらどんなことでもいたしますから」

「感謝するわ——そんなに言つてもらへるだけでもどんなにうれしいか知れないのよ」

時が時だけに親しさがあふれるやうにこみあげてくる。三亜子はもうすつかり落ちつきをとりもどして、帶のあひだからとりだしたコンパクトで顔を直しながら

「——あたし、ひとりきりになつちまつたのよ、今からあたらしい生活に踏み出さうといふところな」

三亜子がうれしさうに叫んだ。

「ああ、たのしさで胸がはち切れさうだわ——娘の頃だつてこんな氣もちを經驗したことは一ぺんもないのよ」

「で——どうなさいます、すぐそこを曲ると驛なんですが」

「さうね——どうかしら、湯河原まで」

「ええ結構ですわよ」

「どのくらゐかかる？」

「時間ですか？」

「ええ」

「——さうですね、小田原まで一時間半と見て、先づ二時間半あつたら大丈夫でせう」

「すると、三時になつちまふわね、今から着いて起きてゐるところあるかしら？」

「そりやあ大丈夫ですよ——あへんまでゆけば」

「じやあ、さうしていただかうかしら、だけど、あなた、大丈夫？」

「いいですとも」

田村は力のこもつた聲で答へた。

「さう、ときまればちよつとガソリンを入れてゆきますからね」

月は雲にかくれて見えなかつた。今夜の東空は忍びやかな夢を孕んで輝いてゐる。

胃酸過多の本格的治療法！
胃酸過多 胃潰瘍に

胃酸過多症とは、アルコール性飲料、或は刺戟性、甘味性の強き飲食物等を過飲過食したるためか、又は胃カタル其他の胃腸病、もしくは神經障害が原因にて、胃の分泌腺が病的に亢進して、胃中に酸が必要以上に分泌され、胃痛、胸やけ、溜飲、胃腑の壓迫感等の症狀あり、また胃粘膜に炎症、潰瘍面を生じ易く、胃潰瘍、胃癌となる恐れあり、生命の危險をさへ生ずるのである。

ビオ・トモサンとは

新發賣の胃腸新剤ビオ・トモサンは、消化剤にあらず、酵母剤にあらず、發酵剤にあらず、また勿論重曹主剤の胃腸藥にもあらず、新發見にかかる特殊の制酸、被覆、吸着剤に、活力旺盛なる乳酸菌を含有せしめた新製剤である。

…獨特の作用…

ビオ・トモサンは胃酸過多及び胃潰瘍に對しては、實に次の如き特記すべき作用を綜合す。

一、胃酸過多、胃潰瘍に最も害多き胃中の過剰酸を徐々に吸收して體外へ排出す。（重曹剤の如く中和するに非ず）

二、胃の分泌腺に收斂的に作用して胃腺を整調し、酸の分泌を正常化す。

三、胃粘膜の炎症、糜爛、潰瘍面を被覆防護して異物の刺戟をさへぎり、之を治療す。

即ち、ビオ・トモサンは此の三つの綜合作用によつて、胃酸過多及び胃潰瘍の病源を本格的に治療し、その快癒を促進するのである

…腸疾患にも…

尚ビオ・トモサン中には活力旺盛なる乳酸菌、及び消化菌を含有し、本剤中の被覆、吸着作用と相俟つて、腸粘膜を被覆強化すると同時に、腸内の有害細菌を殺滅し、また毒素及び腐敗醱酵物を吸着して大便中に排出する作用を綜合し胃酸過多、胃潰瘍のみならず、之に伴ひ易き腸の諸疾患を治療し、また豫防する特長がある。

因にビオ・トモサンは未だ發賣早々なるに拘はらず、既に帝國大學病院を始め、著名の胃腸病院に使用さる。

故に未實驗者は速かに之を使用せられ、胃酸過多、胃潰瘍、十二指腸潰瘍等に對し、新たなる治療方針を得られん事を切望する。

服用容易 價格低廉

九〇錠入（約十日分）七〇
二七〇錠入（約一ヶ月分）一圓九〇
八〇〇錠入 三圓七〇
外に粉末あり

◎ビオ・トモサンは各地の有名藥店及びデパート藥品部にあり。若し品切れの節は直接發賣元へ御注文あれ。小包料又は代金引換にて御注文あれ。
（前金御注文は送料不要）（切手代用にても可）

製法特許出願濟

ビオトモサン

東京市日本橋區本町三ノ一
發賣元 友田合資會社
電話日本橋(24)(二八〇、二八六一、七四七)
振替口座・東京一九三八

ビオ・トモサン 説明書呈

B.T.019

眞に鎧袖一觸

支那軍死守の石家莊 僅か一日にして崩る

神速果敢な 皇軍の殊勳

【天津十日發同盟】石家莊陣地の大會戰は開始後僅か一日、石家莊は脆くも潰え之で大勢は遂に決した滹沱河南岸蜿蜒二十數里に亙る支那軍の最大戰線は早くもその中樞石家莊を失ひ會戰の大捷は皇軍の掌中に燦として輝くに至つた、この輝かしき日正午頃から明朗なる戰勝日和となつたが朝は雲低く前線一帶を蔽うてわが空軍の協力を得なかつたが迅速にこの戰果を得たのはわが西方部隊の作戰行動の奏功に依るものである、即ちわが前田、小林、鈴木、森本各部隊は滹沱河を渡るや實に疾風の如く敵の左翼を衝き平山縣の兩側を遮らに南進しつつ敵を掃蕩して石家莊の西部方面地區を扼し正太鐵道の退路を斷つたのはこの會戰における敵の死命を制したとも言ふべくこれに相連繫して石黒、坂西兩部隊の果敢神速な中央部突破作戰と相俟つて平漢線以西の敵前線を全く崩潰せしめわが勝利を決定的ならしめた、斯くて敵の左翼に在つた精鋭を誇る衛立煌の中央軍、孫連仲軍も正太鐵道南方に潰走しつつあり中央右翼の敵もこの敗戰に極度に動搖し浮足立つて居り北支支那軍が全力を擧げて最後と恃んだ戰線も全線に亘つて總崩れの狀態に陷つてゐる

皇軍・猛進また猛進

敵は四分五裂、高邑・順德に潰走

【天津十日發同盟】石家莊を占領した石黒、坂西兩部隊は破竹の勢ひを以て更に平漢線に沿ひ潰走の敵を追うて猛進に猛進を續けつつあり一方正定南方より敵前渡河を敢行した長谷川、岡本(鎮)岡本(保)の各部隊も石家莊の東方に敵を殲擬しつつあり、更に正太鐵道北方の中央軍精鋭を撃破して南進した小林、前田、森本、鈴木各部隊も十日夕刻より石家莊南方地區に平漢線を挾んで轡を並べて潰走の敵を追うて南下を續け石家莊陣地前線の敵は息つく間もなく疾風の如きわが軍の猛追に追ひまくられ四分五裂算を亂して高邑、順德に向つて敗走しつつあり、平漢線には敗殘兵を滿載した十五列車が黒煙を吐いて南方に遁走してゐる

【新樂十日發同盟特派員】王莊村、田與の敵左翼陣地を突破した〇〇部隊は數隊に分れて山間の隘路を縫うて南方及び東南方に向け潰走する敵を急追中である、保定の會戰において歷史的追擊戰を演じ勇名を轟かせた〇〇部隊の急追に敵は殲滅されんとしてゐる

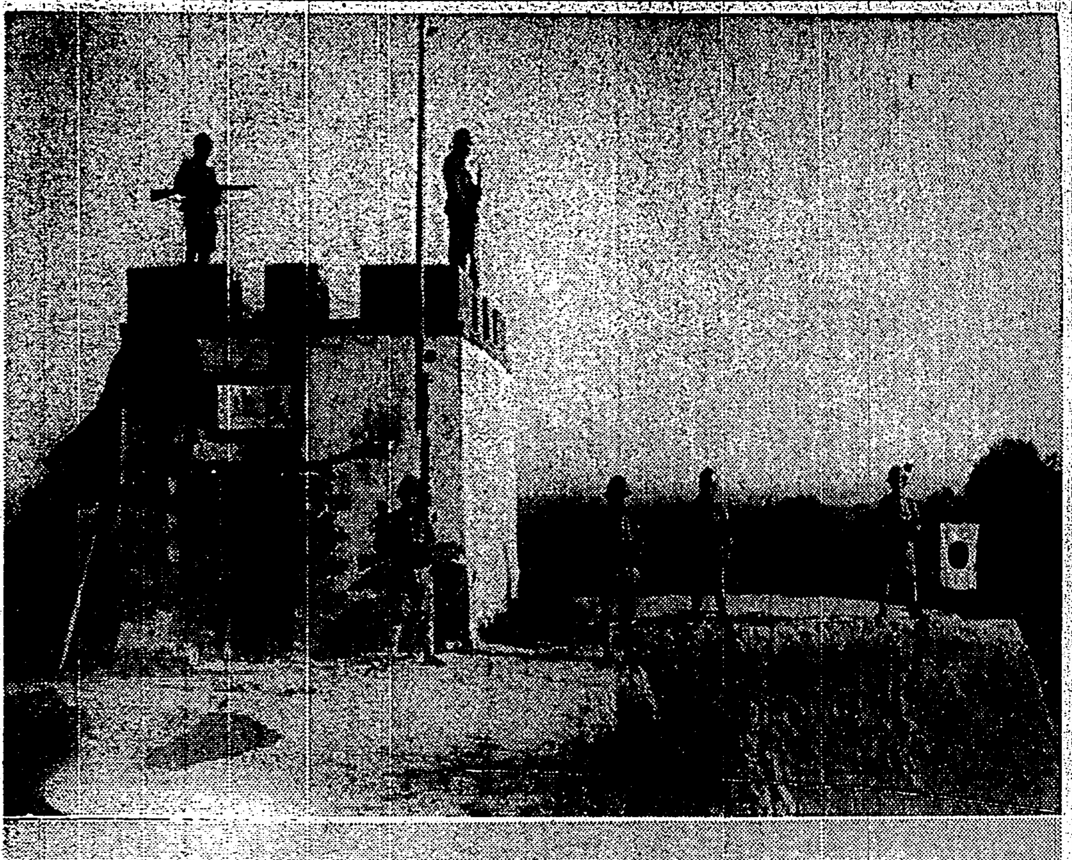

前線の皇軍
一、曲陽縣城の我皇軍部隊(四日撮影)
二、唐河を渡る皇軍步兵(四日)

敗走中の敵に大爆擊

軍用列車を木ッ端微塵

【〇〇十日發同盟】十日午後わが〇〇機は石家莊攻略のわが地上部隊と協力して石家莊より南方に敗走中の敵部隊の退路を遮斷すべく惡天候を冒して高邑、順德兩地の軍事中樞機關並に退却中の敵軍用列車に物凄い爆擊を加へ木ッ端微塵に粉碎した

又もや順德に據り 蟷螂の斧を揮はん

敵は防禦工事を急ぐ

【〇〇にて十日發同盟特派員】十日午後〇〇根據地のわが〇〇機の偵察に據れば平漢線上の要地順德には十萬の部隊と石家莊方面より退却し來れる敵との合流部隊が目下旺んに堅固な防禦工事を急ぎつつあるが正定、石家莊の大敗にも懲りず又もや順德に據りわれに向つて蟷螂の斧を揮はんとするものの如くである

石家莊の東側地區に南進

【新樂十日發同盟特派員】石家莊東北方より滹沱河を渡河した〇〇部隊は正定南側の橋梁が一部破壞されてゐたのを修理し後續部隊はこれを通過して道路の兩側に據る小部隊の敵を一擧に殲滅せしめ石家莊東側地區に南進中である

豫想外に神速

戰機に敏な〇〇部隊の偉勳

【新樂十日發本社特電】不敗の堅陣を誇つた石家莊陣地も十日朝來の我が總攻擊に一たまりもなく潰滅し敵本據石家莊までが僅か半日で我が手中に歸した事は何人も豫想しなかつた所で其迅速果敢なる行動こそ戰史を飾るに足る偉勳と云へよう、敵軍總崩れのきつかけとなつたのは勿論〇〇部隊の敵左翼突破によるもので側面進出がかくも速に戰果を收めた殊勳は戰機を觀破し豫定よりも遙に早く敢然追擊に出た〇〇部隊が與つて最も力あつた、殊に正定攻擊で我が砲擊の威力を眼の邊り見た敵は戰前既に氣を吞まれ浮き足立つてゐた事が石家莊陷落を早めた有力な原因で折角の堅壘も守るに兵なく戰鬪開始と共に二千三千の敵は早くも退却を始め中央軍にとつては曾つてなきみじめな敗退戰であつた

勇名轟く〇〇部隊長

一番乘りは坂西、石黒兩部隊

【石家莊十日發本社特電】十日午後二時半堅壘を誇る石家莊敵陣に突入し一番乘りの勇名を馳せた坂西、石黒兩部隊はさきに永定河及び拒馬河の强行突破を敢行して長辛店、涿州城の側背を衝いて敵の陣を襲ひ大混亂に陷れ敗走する敵を急追又急追拒馬河の敵前渡河を一擧に決行し敵の立直る暇もなく先に豫想された保定の大會戰を省略せしめ絕大なる戰果を收めたが更に今回の勇猛果敢な石家莊攻略の一戰と共にその武勳は赫々たるものあり〇〇部隊長の名は支那全軍を震駭せしめて居る

保定以上の軍事上の要地

占領された石家莊

【天津十日發同盟】石家莊は交通工業、戰略上の重要地點で一名石門市とも呼ばれ人口六万餘を擁する同地方唯一の都會であり、また同地は平漢線正太線の交叉點にして且つ滄石鐵道豫定線の終點である、尚同地より東、滄州、東鹿、深縣に自動車路が通じて居り、正太鐵路は西、山西の主都太原に通じ石家莊は之に依つて山西省に至る大行山脈の隘路を扼しその戰略的價値は保定以上の軍事上交通上重要性を持つてゐる、尚正太線沿線井陘より產出の石炭を利用して市内の工業も盛んで活況を呈して居り附近より棉花、石炭、鐵、錫、羊毛等も流出し支那各銀行の支店及び病院あり衛生及び文化施設も相當具備してゐる、事變終了後の同市の華北における價値は大なるものがある

勇士の遺兒に注がれる同情

戰死した江口上等兵の遺書に感激の同胞から

【高雄電話】江南の華と散つた故江口上等兵(既報一等兵は誤り)が遺兒カズ子さんに與へた遺書が一度び本紙に報導されるや故人の勇ましい愛情と優しい情とに感激し各方面よりカズ子さんに同情と慰問の手紙が寄せられ故人の愛女笑子さん及同上司を感激せしめてゐるが九日も中央研究所農務課長安達左京氏夫妻よりカズ子さんに爲替五円同封の激勵の手紙が屆けられた

此の度御父様御出征に際しカズ子さんに殘された御手紙を到日紙上で拜見してその勇ましい御愛情と優しい御情とに感激致しました、此の立派な御父様の御愛撫をもう受ける事の出來ないカズ子さんに深く御同情申上げます どうか御父様の御言葉通り早く立派な人になつて下さい(原文通り)

(寫眞は故江口上等兵)

第一回文展 入選發表さる

【東京十一日發同盟】事變下に開かれる第一回文展の入選發表は九日の第三部(彫塑)を切かけに行はれたが今年は事變の影響をうけ各部とも搬入數は昨年に比し減少を見せたにも拘らず相當嚴選振りだつた、發表された入選は第三部彫塑搬入數三百八十二點中入選六十三點内新入選十四點、第四部(工藝)搬入數八百十九點中入選百九點内新入選二十點である

バットの味が落ちる

【東京十日發本社特電】愛煙家の配給バット、チエリー以下の兩切煙草が非常時の影響を受けて味が少々不味くなると言ふのは之等の煙草には外國產葉煙草原料が混入されてゐるが、今度大藏省では輸入抑制の必要から從來一年一千万円輸入してゐた外葉を六百万円と定めてしまつた、この結果外葉と内地葉との混ぜ具合が違つて來て自然チエリーやバットが愛し出すあの特殊な味覺が失はれてゆきさうだと言ふ、石渡大藏次官は日本の煙草は實によく出來てゐる、非常時なんだ、ロシア、イタリーの煙草並みにまあ少々味が落ちても辛抱して吸つて貰ふんだネと言つてゐる

變態輸入船の支那人を押送

【基隆電話】既報支那人乘組員が支那軍隊と通謀して船を拿捕せしめんとの不穩計畫を樹てて内地に於て當局の取調べを受けつつある川崎汽船の變態輸入船坪利號事件に就き基隆水上署では先月初め同船入港の際逮捕した支那人船員九名を依頼に應じて伏木に押送することとなり十日出港の富士丸で吉田部長刑事、遠藤巡査の兩氏が秘かに付添ひ出發した

山西戰線では共產軍獨特の抗日

最後の一兵まで退却せず 殘敵掃蕩に皇軍苦心

【崞縣十日發同盟特派員】山西戰線には外に見られぬ共產軍獨特の特徵が各戰線において見られる、第一軍隊の組織が他の支那軍と違ひ抗日教育と共產思想に鼓舞された山西人のみをもつて組織されてゐるので鄉土を護るといふ觀念が徹底で住民皆兵士といふ徹底的武裝振りである、どの戰線でも山西共產軍は最後の一人になるまで戰つて仲々退却しない、だから敵城を陷落させても敗殘兵が城内の民家に隱れて山西人特有の必死の抵抗をなし其のため時に依ると城内の殘敵掃蕩に却つて苦心することがある、崞縣、原平鎮がその實例で占領後激しい市街戰を演じてゐる

某國商館は大狼狽

ビツケバーク號事件

【基隆電話】既報、去る七日基隆を出帆なる行動に出でて遂に基隆港務官署より退去を命ぜられた英國汽船シテイオブビツケバーグ號事件は關係各方面に非常なセンセーションを捲き起し一般人の觀測からも起して港務官憲では有形の處置よりも寧ろ無形の效果あつた事を喜んでゐるが當の外國某商館では當局に相當の惡感情を見ある事を知るや周章狼狽、八日には商館代表某氏が監督官公署員と共に來基し港務部、水上署及び憲兵分隊を訪うて極力誤解解消に努め、九日には台北の某代理店代表者が來基し、夫々關係方面を歷訪して當局の意嚮をうくるが如き行爲に出でてゐる事を詫して歸北した

今晩の映畫

◆新世界館 夜十二時半上映
1 流浪の姉妹 午後七時三〇分
2 パ社ニュース52報 七時五五分
3 燃ゆる久遠子(前) 八時五一分
4 燃ゆる久遠子(後) 九時四〇分

◆タイゲキ 夜十二時四〇上映
1 劍術紊昌記 午後七時〇分
2 頭株と未亡人 八時〇分
3 支那事變ニュース 九時二一分
4 神秘な男 十時一五分

◆國際館 夜十二時半分上映
1 君と唄へば 午後七時〇分
2 森の巨人 八時三分
3 パラマウント週報・朝日ニュース・支那事變ニュース 九時一分

◆芳乃館 夜十二時四〇分上映
1 朝日大每ニュース 午後七時〇分
2 仇討天下茶屋 七時二五分
3 日支事變特報 八時四五分
4 女性の寄眞 九時二五分

◆大世界館 夜十二時半上映
1 悦ちやんの涙 午後七時〇分
2 流血船ニルシノア 八時二六分
3 百獸百鳥狩り 九時二二分
4 朝日ニュース・支那事變特報 十時六分

妻壽子儀拾日午後九時急病にて死去致候間此段御通知申上候
追而拾四日午後參時自宅に於て佛式により告別式相營可申候
昭和十二年十月十一日
臺北市東門町一二三(文化村四條)
乃木薫

所長乃木薫夫人壽子殿拾日午後九時逝去相成候間此段謹告仕候
昭和十二年十月十一日
三機工業株式會社 臺北出張所

すき燒 御料理 壽司 まねき 大和町二丁目 電話七〇〇番
蒲燒 天ぷら よせ鍋 ちり 鯛 江戸長 大世界館前 電話三一九八番
御料理 紀州庵 若竹町(本店) 川端町(支店)
蒲燒 天ぷら よせ鍋 御料理 中惣 表町 電話二八六八番
割烹 日本亭
割烹 梅本
割烹 新喜樂
御料理 竹の家
割烹 梅屋敷

高級自動車二十二臺 第一タクシー
城内方面ハ電(二〇八三)
東門町方面ハ電(三七三)
大正町方面ハ電 四四九〇
御成町方面ハ電 二七〇一
(晝夜無休・親切・迅速・安全)

あすの天氣

臺北地方 東の疾風晴後曇
北部地方 東の疾風晴後曇
東部地方 北東の疾風曇後小雨
西部地方 北の和風晴
南部地方 北東の疾風曇後小雨

概況 (十一日)七六八粍の高氣壓はバイカル湖方面に在り南東に移動し七四二粍の颱風は北緯一四度東經一三一度に在り北西に進み次第に發達する模様、本島は全島晴、近海は北東の疾風晴、海上は穏かであります

府圖書館は曝書休館 總督府圖書館では本年度曝書施行の爲十月十一日より廿日迄十日間休館すると

棉の害虫驅除劑の話

樟腦油から新發明

(著者・今津佛理學士)

樟腦より數倍も強い殺蟲力のある樟腦エキス、即ち樟腦油から素晴しい棉の害蟲驅除劑が發見されて日本は勿論、世界各國の專賣特許を得た……イマズ殺蟲劑の話。この發明は、蠅取粉の今津佛理學博士が數年來苦心研究の結果、遂に完成したもので、原料は樟腦油である關係上、人畜作物には絕對無害で、然も他の驅除劑には見られぬ忌避、刺戟の珍らしい效果を同時に發揮するのが本劑の特長です。即ち

殺蟲 力が非常に強くあぶら蟲、青蟲、赤だに、うんか、毛蟲、根切蟲などは、本劑を手當にした新奇な液で、わけなく全滅できるから本劑を使ふのは大變經濟的です。

忌避 の效果、本劑で害蟲を殺した後も、蟲の嫌がる香が永く土に殘るので、蟲が他から一匹も移つて來ません。

刺戟 の效果、瀕死の病人にカンフル注射をすると同樣に、本劑は植物を刺戟して生長を盛にする。從つて思はぬ增收を得るわけです。

以上三特長の他に、イマヅ殺蟲劑の誇りとする點は、用法が手輕で人畜作物に絕對無害、どんな軟い新芽でも決して傷める心配がないから安心して使用できます。内地の有名な植物園や農事試驗場でも大變推奬されてゐます。全島の藥店に有。大阪市大仁本町今津化學研究所へ申込めば驅作物害蟲驅除に就ての冊子を進呈する

臺日案内
料金 三行 五回 七行 十五行 ...
書籍 支那大地圖 臺北榮町
內地土產 麻豆文旦 矢野商店 臺北本町二 電話五一二三番
樂器 山葉オルガン 臺北市榮町三 日本樂器會社
寫眞 8ミリ 小型映畫時代來る コダック 臺北市榮町 西尾商會
カメラと材料 フタバ寫眞機部 臺北市本町二 電話七〇〇番
時計眼鏡 和田はメガネ專門 臺北本町
メガネ專門 金光堂
料理屋 宴會大勉強 魚文
生そば 壽司 辨金 京町店
蓄音器 レコード 新古洋樂レコード 臺北京町
洋服 合、冬服地新柄 本町 スミカ洋服店
藥種商 喘息にワンカ
雜件 シャツズボン 村井
航空ネクタイ 村井
純無煙炭 村井
貸衣裳、貸夜具
白蟻驅除は大脇 臺北市本町三
實戰用新軍刀あり 臺北市大和町
激毒血液檢査每日施行 淋疾毒・性病科 外科・婦人科 田和皮膚科 台北市西門町三 壽小學前 電四九五一番
專門花柳病科 周磐石 台北市太平町二丁目(大稻埕入口) 電話五五三一
ハギレ卸(商報進呈) 津村合資會社 大阪市南區
大和撫子 浪曲 天中軒雲月 テイチク
激痛忽ち解消! りん病には十日藥 本舖 大阪 田邊五兵衞 北 臺 南門藥局
時局熱唱感激盤 あゝ我が戰友 近衛八郎唄 軍國子守唄 塩まさる唄 十人が十人「これだ!」と激賞 傑作中の傑作盤!! キングレコード 全國有名蓄音器店にあり

漫畫　アッパレ北チャン（9）

作元水明

家庭と婦人

廃物が有する驚くべき富（中）

廃物の利用は文化の進歩に比例

吾々の周囲に在る空氣や水は、廃物とは言へないが、其の量が在り餘る程澤山在るので、殆ど價格がないのと同然である。ここに於いて工業上から言へば廃物と同じ結果になる。其の空氣、或は水は今日化学工業の原料として極めて重要なものになつて居る。

即ち空氣からは酸素と窒素が分けられて、酸素は鐵の工業や或は醫療用などに用ゐられて居る。窒素は他の元素と化合させて、窒素肥料或は他の化学工業原料を造るやうになつて居る。

又水を電氣分解して、酸素と水素とを造る。酸素は右の如く用ひられ、水素は近年極めて重要な用途を満すやうになつたのである。即ち知られてゐる用途は、氣球や飛行船の氣嚢に詰める瓦斯である。是は申すまでもない其の外窒素と化合させてアンモニアを造る。即ちアンモニア合成工業として是も大工業として發達した事は承知の通りである。

×

又近年に於いては一酸化炭素を水素にて還元しメタノール、即ちメチールアルコールを造る。是が現在に於て非常に安く出來る結果既に色々な方面に色々な應用が始まつたのである。即ち從來のメチールアルコールを造る木材乾溜工業は、この為に一大打撃を受けた

更に又水素の利用として、既に成功して居る大工業は硬化油工業である。即ち魚油であるとか、大豆油であるとか、其の他液體状の脂肪油に或る方法で水素を作用せしめ、以て固形状の脂肪とする工業である。

此の方法によつて魚油のやうな悪臭の流動性の油が、牛脂のやうな殆ど無臭で純白な固い脂肪になるのである。そしてそれが人造バタや或は其の他の食用脂肪、又は石鹸の原料や蝋燭の原料となつてゐるのである。斯様な重要な水素の原料は廃物同様な水であるのである。

×

現今全く廃物を出さない工業が殖えて來たが、一例をあげると、米国に於ける玉蜀黍を原料とした工業の如き其の例である。玉蜀黍から澱粉コーンスターチを造り、其の粕より家畜の飼料を造る、蛋白質は麩素、即ちグルテンを作り又象牙代用品（ホミニー）を製造する。玉蜀黍の茎、その他の廃物からはフルフロールを作り、夫れは溶解剤として使はれ、又はホルマリン代用に使用されてセルロイドの代用品を造り、又玉蜀黍の粒の胚芽からは玉蜀黍油を搾取し食用油や護謨代用品や其の他の用途に供せられる。結局玉蜀黍からは、何等の廃物も出て來ないのである。

から廃物が利用され、廃物の数が次第に減少するといふことは、学術及工業の進歩を意味するものである。即ち廃物の利用は文化の進歩に比例するといふ事が出來ると思ふ。

之を世界各国に就いてみると、最も能く総ての方面に廃物を利用してゐる国は学術並に工業に於いて最も進歩してゐる獨乙である。獨乙は国内に生ずる廃物を利用する許りでなく外国の廃物までも始末してゐる

身の上相談

相談相手もなく思案に餘る精神上の問題で御相談になりたい方は手紙で身の上相談係宛御申込 下さい。電話や面會は御断りします

問　親と妻と不仲

私は今年二十七の男です、本島地A街から商賣見習で八年前にB街に參りました、其の間内地人の主人に信愛せられ三年前主人が都合上D街に轉任するについて相當の資本を託され主人の後繼ぎとして商店を經營して來ました、以來經過も良好で御得意様からも厚い信用を得てをります、丁度主人の店を引繼ぐ時結婚し今は三つになる女兒を儲けてをり夫婦仲も睦しく暮して居りましたが自分も人並の榮養を親に見せる境遇になりましたから最近A街から父母を招き同居することになりました、所が父母と妻との間がよくなく月日のたつにつれてますます悪化してまゐります。子として私は喜ぶべからざる苦境に立ち頭を悩してをります。父母を慰め又妻を説得し百方斡旋努力致しますが一向效がなく、妻は商賣で心勞多きに夜は父母と妻との口ききたなき論爭、實に一人で悲しんでをります。一そ離縁をとも考へますが妻が此の土地の者ですから人に笑はれることも辛く又女兒が可哀さうでもありほとほと弱つてしまひました。どうするのがよいかお導き下さい（R）

答　孝道本位に善處せよ

貴君のやうな心立ての素直な優しい人の御兩親ですから夢々親達に逆ふ方であるわけがありません、どうも奥さんが我儘らしい、たとへ御兩親がどのやうな方であるにしても己をすてて孝養を盡すのが嫁たるものの本分である。どうして自分が今日此の地位に居られるか、何の為に嫁入つて來たかといふ事の自覺があれば假にも夫の親御に不本意不如意の思をおさせする事の出來るものでない、夫たる貴君のこれ程までの心遣ひにも感ぜず兩親と爭ふことを日課とする如きは以ての外だと存じます、感情的疎隔の原因がどこにあるかといふ事を細心に檢討してみて奥さんに道理ある而かも嚴重な勧告をしてあげて下さい、どうしても奥さんに反省目覺が認められなかつたらもうそれ迄です決心なさるがよい、兩親に仕へ得ない妻を離別して誰に笑はれませう、荒馬のやうな女房に甘くて兩親を泣かせてゐることこそ笑はるべきです、妻の持ちかへは出來るが親のもちかへは絶對出來ません、子供に對する憐憫は御尤もですけれどもそれとて孝道にはかへられません、唯その辺の苦衷を訴へ子として父母の（反省といふのでなく）心のゆとりをお願ひしてみることですが妻に對しては厳然として孝道本位たるべきことを申渡して下さい（係）

心得べき　瓦斯漏れの注意

（イ）就寝の前には必ずメートルのところの元ネヂをしめて下さい元ネヂさへしめておけば絶對安全です。

（ロ）管と器具との接合の工合、管に破れや穴はないかを時々注意し、故障があつたら速かに直されなければなりません。

（ハ）ネヂを堅くしてあるのに瓦斯の臭ひがするといふときには、石鹸水を筆につけて、瓦斯管や各節のネヂのところに塗つてみますると、ガスが漏れてゐる箇所からは石鹸の泡が立ちますから、すぐに發見されます。

（ニ）瓦斯漏れを發見したときはすぐに窓や戸をあけ放ち、戸外へ出ること。この場合火氣によく注意することが大切です。夜分でもマッチなど絶對にすつてはいけません。素人で直せぬものはすぐ會社へ通知して來てもらひます。

御存知ですか　烏賊の見分け方

烏賊は古くなると赤くなりますから、買ふ時には白くてみづみづした光澤のあるものを選ぶことです。皮をむく時には一寸頭部をつけて、一氣にはがさうとしないで、少しづつだまし／＼むけば楽ですが古くなつたのは皮がむきにくくなります。新しいものは、刺身、酢の物、又は煮つけ、天ぷら、フライにもします。

煮つけの時は、筍、とよく味があひます。

烏賊をフライにする時には、十分に水氣をきつて、鹽、胡椒で味をつけてから、メリケン粉をふりかけて、庖丁の柄で輕くたたきます。すると水氣もしみ出し、その上、味もよくなります。天ぷらにする時には、よく衣がはがれますが、切身のまはりにギザ／＼を入れると、よく衣がつきます。揚げ物の時は、火を強くしないといけません。

雑誌紹介

▲愛育（十月號）明治天皇御製謹抄（佐々木信綱）文化の永遠性（本間久雄）孫兒の名の附いてゐる植物（牧野富太郎）低能兒教育（三木安正他）皮膚の話（竹内秀夫）東宮御所の訪問（中西規男）等を收めた母のための雑誌（〇・一五、東京・麹町虎ノ門、文部省内恩賜財團愛育會）

女性の大敵！

殊に秋冷は白帶下の病素は亢進する

白帶下はこの方法で

健康な婦人なら出る筈のない異様な帶下、ドロッとした膿汁の様なもの、青い色、血や赤黒い血塊の交つた分泌物が何故出るかと云へば、その原因は九割迄子宮に入つた淋菌の為めに炎症を起し出來病巣出血があるからで、分泌物に悪臭がするのは其ためである。多年患者を治療して見ると内部の殺菌の消炎収斂が一番大切で之れを直接に内部に發揮すれば治りは早く確である。現在患者から催促を受ける程使はれるものはワセトン球で、私の病院でも使ひ毎日來られぬ患者に自宅で使はせても大変良い成績をあげてゐるし、何んの副作用もなく安心である。

これこそ多年吾々が望んでゐた薬で素人にも使へるのはよい。【木村醫學博士談】

全治を早く、一時の手當は、全身に應へて油斷は危險！

冷え、痛み、腫れ、爛れ

毒素を取る新發明療法

内服薬で手ぬるい時は是非こうなさいませ

重症でも一日一回でよい

治すつもりで使つた薬で思ひのままに治療の見えぬ時程腹の立つ事はありません。從來の内服薬や黒く固めたもの帶下吸取球で繰返しのある方々は念々と真に効く薬を求めておいでです。

上記の皆様があふれるお喜びを得られたワセトン球は、現に帝大病院を筆頭に大病院各婦人科御使用の専門薬で、効目と云ひ簡易で衛生的に手早く出來る使ひ方と云ひ薬價が思ひの外に安くすむ点と云ひ全く從來にない進歩し切つた婦人薬です。

殊にヴイタミンＡＤの配合に依る快復作用は絶對に退縮の出來ないものであります。素人の御使用に際して遺憾なく効力を發揮する特長、實質的に専門的治療の家庭化と言ふべきであります。

また現在の様な物價高騰時代に、家庭に於ては治療費の經濟化と言ふ事も決して忽せに出來ないのであります。經濟と効果が伴はないでは自宅治療も意味をなしませんワセトン球はその点に於ても大成功であると讃へられて居ります。

從來の治療で思はしくなく失望して居られる御方は、必ず一度ワセトン球を御使用になつて見ては如何です。必ずや御満足の結果が得られると確信いたします。使用時は就寝の折膣内に挿入すれば八分で溶け殘らず溶けて薬力が内部に浸み進んで外に流れず、軽症なら一日に一回で充分。重症でも一日一回の使用です。

この效目でこの薬價

六日分七十錢、十二日分一円廿錢、廿四日分二円卅錢、卅六日分三円四十錢で送料は各十五錢。外に病院でも御使用の特包の百四十四日分十二円も賤くおわけして治療の便利を計ります。多人數や長い御治療には大變御利益です。

安全で便利な御注文

全國有名藥店にて、帝國大学病院使用の「ワセトン球」と云つてお求めになり決して代用薬をお求めなき様品切れの時はハガキで「何日分送れ」と左記總代理店へ御申しになれば、代引で至急御送りします。

無代進呈

婦人病治療の根本を判り易く書いた医学博士木村仁先生の著（女性の新生理学）と云ふためになる本を左記へ御申込みになれば特に無代でさしあげます。至急御申込の事

帝大病院婦人科使用　ワセトン球　素人にも使へる

日東合名製薬會社製品

總代理店　東京市芝區濱松町二ノ三　合名會社河原商店　振替東京三五〇一九

おたより

諦めた姙娠へ　三好幸子

思ひまうけぬ姙娠から出來と今の妾を思ひますと心から感謝しずにはゐられません（中略）結婚してからは益々帶下が多く惡臭もあつたので、母は感ずき冷え症だから子供は出來ないだらうと心を痛め、無理に内服薬を吞まされましたが、一年一年と月經は不順で姙娠せず深く諦めた時に兄の友人の醫師から奨められたのがワセトン球でした。それからトン／＼と此の喜び今も月二回は必ず使ひます

長い苦しみから　君島令子

（前略）夫から受けた淋毒の内膜炎と知つて呪ひと嫉妬で胸は張りさける様（中略）さすが夫は慌てあれこれと薬をすすめましたので内服薬は飲み過ぎる程飲み、さし込み薬は始終使ひましたが、黄色の降り物に青味が交る頃から内股は剥ける様に下腹へ痛みが來て息がとまるかと思ふ程で（中略）之れで治らねばと夫が最後に買つて來たのがワセトン球でした。御蔭様で今では円満に暮してゐます。

こしけ腰の痛みが　森田ユキ子

錠剤を使ひ、初めて薬はあるものだと信じました（中略）腰の芯の疼痛みも毎月繰返す冷汗を絞る様な苦しみも追々軽くなり、夫に冗談の一つも吐ける様になつた時はむから嬉しく前途は明るく（中略）下り物も間を置いて少しになり悪臭も氣つかぬ程になつた時は氣分もカラッと致しました。今度は石に齧じりついてもワセトン球で治す決心です。

賣切近し

すぐにお求め下さい！

總景品　パーキュロ　家庭常備・お肌うち粉

味の素本舗直系　資生製薬株式會社製

一個づつ洩れなく進呈

小罐　味の素（登録商標）景品附

特別景品

1等　婦人用クローム側腕時計一個　婦人用雨コート地一枚　純銀製シガレットケース一個　旅行用鞄一個　上等毛布一枚（内一品宛）

2等　置時計一個　裁縫用具セット一組　名古屋帶一筋　晴雨兼用パラソル一本　銘仙座蒲團地五客分（内一品宛）

3等　クラブ化粧品詰合函一函

御注意

●景品パーキュロはお求めの際に差上げますから・景品附小罐と御指定願ひます

●罐内抽籤券は十一月中旬本紙上で當籤番號發表まで御保管下さい・當つた方に差上げます

宮内省御用達　味の素本舗　鈴木商店

10—M

國定忠次（76）

長谷川伸作　岩田專太郎畫

（禁上演）

大雨の前（二）

島村の伊三郎が館林へ出て、その帰りに駒形に寄り、そこから島村への戻りがけ。

一人、背の高い浪人が、旅の照り降りに色の褪せた姿で、

「失礼だが。島村の伊三郎親分か」

珍らしくない浮浪人が、又、小づかひ銭の無心かと思ひながら、武士といふ威厳には一先づ頭を下げなくてはならない、で、伊三郎が、

「左様でございます。して、貴方様は」

「大樹熊次と申し、能登の出生只今は浪々」

「左様でございますか」

「親分、永くお手間はとらせぬ、内々にてお願ひいたしたいのでござるが、今夜にも島村へ推参いたしてよろしうご座らうか」

矢ッぱり、小づかひ銭が欲しい浪人だと、伊三郎は呑みこんで、

「ここで伺つてはいけませんか」

「相成るべくは貴宅にて」

「不躾ですが、私も用の多い體ですから、今夜といはず今ここで、何のご用か伺ひたいものですが」

「これにて話せなら話さぬでもないが、何分、往来では」

「大層大事をお取りになりますが一體どういふ事でございます。一口にいつてみると」

「国定村に忠次郎といふ者が居りませう」

「忠次ね」

「その忠次郎儀について、内々のお話がある」

「忠次のことでねえ、ええ？」

「拙者の姓名は大樹熊次。今夕お邪魔いたす」

云ひ置いて行つてしまつた。

伊三郎の供をしてゐた土地の者、

「追つかけて行つて、いくらか掴ませませうか」

「さうした方が面倒臭くねえ。喜作、行つてこい」

「いや、相で相で。眼にくると云ふんだ。来たら會つてみる」

と、伊三郎は、忠次儀について、興味を感じてゐる。

その晩、島村の伊三郎の家へ、飄然の浪人、大樹熊次が訪れてきた。熊次ひとりでなく、大同小異の恰好をして、汗と垢とで臭い二人が連れだつてゐる。

利根川に臨んで、床を二間も高くした座敷で、伊三郎は晩酌をやつてゐたが、

「さうか来たか、何だ三人になつてきたと。さうだらうと思つた。飯をあげろ。ご酒として一分づつお膳につけとくんだぞ」

さう云ひつけて置いて、晩酌をつづけ、

「どうした浪人は、何を喜んでゐる。ふうむ、さうかい。では、行つて會はう」

外などまるで見えない座敷に、熊次などが坐つてゐる。そこへ入つてきた伊三郎のあとからお氣に入りの兇のよン公が、煙草盆をもつて從つてきた。

伊三郎は慇懃に、挨拶をして、さて、

「大樹熊次さんと仰有いましたね。では一ッ、ご用を伺ひませうか」

「只今お話いたす。これに居りますは總髪二左衛門、又、それに居りますは月田殿、お見知りを願ひたい」

「左様でご座いますか」

「今夕、我々三人が推參したる要件は、別儀ではござらぬ、国定村の博徒忠次郎の儀で」

「はあ」

伊三郎は意外な返辞をした。

「我々三人、遺憾ながら、忠次郎儀を討果す心底でござる」

と、いふ熊次の眼が鋭く光つてゐる。嘘ではないらしい。

「それにつき伺ひたいは、忠次郎儀、そこ許の子分でござらうや」

「子分だつたらどうなさいます」

「話の次第によつては、そこ許に掛合ふ所存」

「左様でございますか」

「子分でござるか」

「したが、どういう訳でそんなに忠次を憎むのでございます」

「実は——お恥しいが我々は浪々の身で如何ともならぬ、江戸にも永らく居つたが、この時節では江戸にゐる者が先に餓死する、よつて、何をかなと旅へ出た。かやうな我々が、一昨日、国定村を通行いたさうとする、いやはや無法な……」

カナ文字ニュース

△平漢線ヲ　北カラ南ヘ　シンゲキ　シテキル　ワガ軍ハ　保定、正定　ヲ　センリヤウ　シテ　テキニ　イキツク　ヒマモアタヘズ　石家荘ノ　コウゲキ　ニ　ウツリ　十日午後二時半　石黒、坂西兩部隊ノ　セントウ　ハ　石家荘　ニ　入ジヤウシマシタ

△上海戦線ノ　支那軍ノ　ナカニ　外人ガキテ　サシヅシテ　キル　ウハサガ　アリマシタガ　コンド　外人シヤウカウ　ノ　死體ヲ　シウヨウシマシタ。イマ　國セキヲシラベテキマス

秋の夜長に一興の早わかり手相學（二）

重要視される智能線

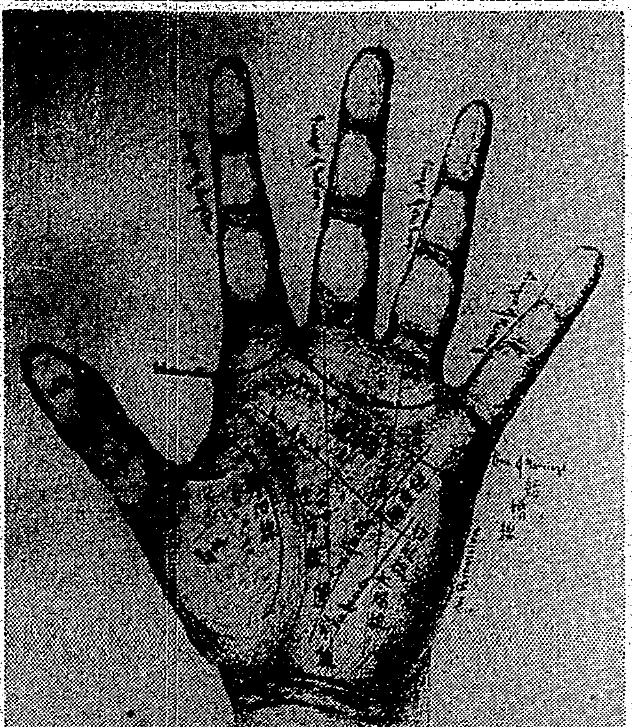

火星平原及び凹みの位置　ここは人生の闘争場であり、戦勝の栄冠を獲得し得るや否やの重要な場所とされてゐます、ここを中心として、掌中の各重要線が縦横に通過し、交錯し合つてゐます、洋の東西を問はず、手相學に於ては掌中の線が上へ向つて昇つてゐるものを吉とし、下へ降つてゐるものを凶としてゐることは注目すべき点でありませう、とにかく、生活の戦場を表象するこの火星平原が甚だしく凹んでゐる人は、臆病で勇氣がなく、折角の努力も報いられぬ不幸が伴ふとされてゐます、この丘が高きに過ぎれば闘争精神に富み、高すぎれば、積極的に過ぎて冒険性を帯び、反つて高慢で残虐な性質を發揮するやうになります

程よい高さの人は反省力と忍耐心とに富み、静かに自己の進むべき道を考慮するため、危険な冒険や競争を前以つて避ける形があります

智能線について

掌中最も重要視されるのは智能線であります、この線は、両親の遺傳的傾向を示し、また自己の智力の發達程度及び精神力の强弱を明瞭に表示します、智能線の始まる部位は、先天的性行を示し先端は後天的の精神の發達状態を現はしてゐます、従つて智能線の形状色澤を見れば、如何なる精神状態にあるか、また如何なる思想的傾向をもつてゐるかが判るわけです、智能線が甚だしく屈曲してゐたり全く有るか無いか判らぬやうな貧弱なものであつたり、または破れのひどい場合には、他に餘程立派な良い線の無い限り、運氣に障りが多いとされてゐます

これと反對に、他には餘り見るべき線や表示が無くても、この智能線が非常に明瞭で整然とし、何等の傷や破れなどの無い場合には人生の生存競争に於て、大小種々の苦難に遭遇しても、確固たる信念と強固なる意志とによつて、それらの難関を切り抜け、成功への道を拓くものと觀察されてゐます

智能線の種々相

(1)途中で消えたやうになつてゐる智能線……現在非常に精神力の弱つてゐる證拠で、自己の生活や仕事等に耐えられぬ程の疲勞と倦怠とを感じてゐると觀察されます

(2)魚尾のやうな形を成してゐる智能線……これは境遇上の影響などから来たところの優柔性を示します、従つて、常に物事を曲解し我意を押し通さうとする傾向があります、この人の感情的偏頗は他人に對する觀察が一面的で、その好惡も甚だしく、社交上大いに失敗をする事がありますから、すべて避ぢに物事を解釋し、多角的にすべてを觀察し理解する事が必要であります

(3)島を形成してゐる直線状の智能線……男女共、一生涯中一度は運命上の大きな障害に遭遇する相で、比較的性格が強く、たとひこれらの逆境に遭遇しても再起を計るだけの強固な意思と確固たる信念とによつて運命を切り開くべきです

(4)鎖状形になつてゐる智能線……精神力の薄弱を示すものとされ多くロマンテイシストに見うけられる宗教型です、官能的で、常に美的な空想を追ふ夢想家で實行性に乏しいところがあります、また、物事に直ぐ飽き易く、精神は常に散漫になり易く、集中力に乏しいのが缺点であります

(5)感情線と結合して掌中を一直線に走つてゐる智能線……非常に性格が強く、感情より理性の勝つた人で、すべての物事を秩序整然と處理してゆく長所があると同時に、また非常に集中力が強く、研究的の事に對しても、實際上の事に關しても、全精神を一箇所に統一集合させ、頑迷する極端な性格で、場合に依つてはこれが短所となることさへあります、一般に不正や人に媚びる事を嫌ひ獨立的精神に富むとされてゐます

(6)生命線の内側から發し甚だしく傾斜してゐる智能線……一種の小心恐怖症で、非常に神経質なところがあります、人中に出る事を嫌つたり、すべての仕事に對して自信力を失ひ勝ちで、自分のいひたい事も人にはいはず、また平素は無口無表情で、些細な事にも取越苦労や想像して悩み、全く世間と遠ざかつてゐるやうな性質で、一度感激すると、自制力を失つて、あの人がと思ふやうな行動に出ることがあります

(7)生命線から離れてゐる智能線……直感力が鋭敏で、衆人の支配及び統率力に富み、多くは人の上に立ついはゆる手腕家に多い線でありますが、この線が餘り生命線と隔離し過ぎてゐる場合には、極度に放縦性を示し、大ホラつきで、これが甚だしくなると誇大妄想性を帯びて來ます、またこの線が生命線から遠く離れてゐても、先端が月丘の方へダラシなく下つてゐる場合には、内省力に缺け、何等の信念も、また一定の思想も抱いてない人と觀察されます

(8)二本並行してゐる智能線……精神力が強く、膽力もあり、人の長として立てるだけの人物であります、男女共獨立心が強く、始めた仕事に對し、全精神を傾注して遂なく伸展させてゆく程の實際的手腕家の相です、これは多く實務的方面及び藝術的兩方面の才能に惠まれてゐる人とされてゐます（桑原英子）

舞踊と觀客

光吉積男

舞踊を愛する人は多い。それは多分、花を愛する人の數のやうに多いものであらう。が、實際に、舞踊を見る人の數が今日のやうな多數に昇り立てられ人々が舞踊を見る機會を、今日のやうに容易に持つた時代は嘗てなかつたのである。

いはゆる新舞踊が發展して、日本にも、舞踊のシーズンが現在する様になつた大正から昭和の初期にかけての時代においても、舞踊が持つた觀客層といふものは極知れたものであつた。が、この數年の傾向は全く新たなそれに變つてしまつた。

×

われ〳〵が舞踊を見る機會といふものは、その數においても、範圍においても、嘗てない擴大を短日時のうちに示してゐるのである。そしてこの飛躍的な現象を齎らしてゐるものは、他ではない、レヴュー（少女歌劇）の隆盛と、トーキーの進歩なのである。

公會堂や講堂で行はれる、いはゆる舞踊會の愛好家を對象に數へる場合には、舞踊時代を謳はれる今日でも、舞踊を見る人の數は、そんなに大したものではない。が、レヴューにおいて舞踊を見、トーキーにおいて舞踊に接する人の數を數へたら、それは何十万をもつて數ふべき數字であらう。レヴューとか、トーキーとかの、新たなる舞踊形式において舞踊はこの數年に、かつて豫想もされなかつた大觀客層を、現實において持つてゐるのである。

それが組成された觀客層であるか、どうかは別の問題だが、ともかく實際において、何十万といふ大衆が、アステーアロヂャースに醉ひ、ボウェルに親しみ、レヴューの踊り子に拍手を送つてゐるのである。

×

舞踊會や、僅かな舞踊研究家だけが舞踊觀客層であつた時代は遥か以前に過ぎてしまつたのだ。そして、それに何十倍する大觀客層が、熱狂やレヴューの世界に新しく動員されてゐるのである。

これにテレヴィジヨンが加はれば、舞踊の大衆との接觸は、更に大きなものとなる。舞踊のテレヴィジヨン放送は、歐米では早くに試みられ、B・B・Cなどでは既に五、六名のアンサンブルの踊りまで放送可能な域に達してゐる。日本でも、もう直ぐ明日の問題だ。

×

かくして、人々が舞踊を見る機會、舞踊を見る大衆の數といふものは、今日、正則の舞踊舞台以外の世界において、日に月に空前の擴大を加へつつあるが、それに伴ふ舞踊觀客層の擴延分子的變化に從つて、當然、ここに今後の舞踊の進み行く途の變化が發生してくる。

既にレヴューの舞踊が全く新たな特殊な舞踊技法の上に立つて居り、トーキーやテレヴイの舞踊が、スクリーン舞踊といふ特殊な技法形式の確立に努めつつあることは當然のこと乍ら、かうした新形式の舞踊においても、舞踊はさまざまなジャンルに分化される多様化を辿る途に方向づけられてゐる。

×

舞踊が演奏に主力をおいた十九世紀までは、西洋でも、日本でも、舞踊家はただ一つのジャンルの舞踊に專念してゐればよかつたのである。

西洋ではバレエ舞踊が、數世紀に亘つて唯一の舞台舞踊の形式を代表してゐたし、日本でも傳統の舞踊以外になかつたのだから問題は簡單だつた。

が、二十世紀にはいつて、舞踊が創作性を主目とするに至つて、舞踊の多様化が必然的に結果されるにいたつたのだが、この多様化は、今後、創作性の高まりしめる以外に、上述の舞踊の觀客層の擴大分子的多様化とによつて、一層顕著な分化作用を運命づけられることであらう。

紫煙をたづねて（上）

植原路郎

我が国にタバコ專賣法布かれて四十年、巻煙草の製造始まつて六十五年、ここに於て、一應の回顧と共に、タバコ界の概況を述べて見よう。

×　×

明治初年まではタバコといへば刻み一点張りで、喫煙具といへばキセルに限られてゐたものが、偶然その形式に一大變化を生じたのである。即ち明治六年には、勧業寮の官吏が、墺国博覧會に出張した際、巻煙草製造機械を購入して帰つたので、この年に試作したものを天覧に供したが、これ国産巻煙草の起原を為したものと見られる。

×　×

また、明治六年——この年富嶽某なる人、はじめて間接ではあるが、海外輸出を試み、横濱居留地の「ケネル商會」（英）に特約を結んでから年々二十五万斤ほどの追煙草について傳へられるところであるが、一方九州には、次のやうな話が傳はつてゐる——肥後國といふと、いと時代めくが、熊本縣には、こんな話がある——それに依ると、国産の葉巻、紙巻を初めて製造販賣したのは、肥後の「阿蘇商會」であるといふ。阿蘇商會は野田大九郎といふ人の創立したもので、阿蘇煙草を帆船で大阪に陸上げして、梅田商に卸捌かうとして、遂にそれがおもふやうに行かず、轉じてシガー製造を思ひ立ち、明治六年、單身波濤を越えて、マニラに渡り、かの世界的名産マニラ煙草の製造販賣法を研究の後、同地のタバコ技師マカリオー・アグスティンほか一名を指南役として傭入れて帰朝、熊本通町に葉巻工場を起した。從業員は女工百八十名であつたと傳へられるが、この工場で製造されたものを、當時の文明開化の本場たる横濱、神戸へ持つて行つて外商へ渡りをつけようとしたが、葉巻の需要はあまり芳しくなかつた。處でたま〳〵舍主が横濱で外人の吸捨てたシガレットからヒントを得て新たに紙巻タバコを製造した。この時の同舍の河崎（見）技師長こそ、わが国に於ける最初のタバコ技師であつた。當時の工場は西南の役まで存在したが、遂に兵火のために倒れてしまつた。しかし、その頃の思ひ出を偲ぶ品々の數々は、現に熊本市に保存はつてゐるといふ。

×　×

さて、明治九年一月一日から「煙草税則」が實施された——大政官布告第二十八號に依れば「煙草の儀、來る明治九年一月一日より課税可致候條此旨布告候事」と發表されたわけである。

越えて明治十六年には——當時の半紙、富澤安五郎の氏がスマトラの栽培法を學び、これを應用して各種のタバコを作り輸出を試みたが、同二十年には、葉はロンドンに於て好評を博し、同二十二年パリに開かれた万国大博覧會に出品したもの評判が頗る良く、南部タバコの名聲が俄に高まつたといふやうな話もある。一方、肥後のタバコも、この大博覧會にて入賞の榮誉を受け、銅牌を得たことは、當時の業界を驚かしたものであつた。

かうした工合で、營利事業としてのタバコ販賣事業は頗る殷賑の道を開いた。ここに於て、新財源を研究中であつた政府は、まづ葉タバコの專賣を同三十一年に創始し、三十七年に至り、タバコの製造官營を開始するに及んで、タバコ專賣制度の基礎は確立したのである。

×　×

タバコ税則に於ては、「印紙を用ひる方法に依つて、製造タバコに課税すること」を定めたのであるが、その實際に當つては、脱税の弊甚だしく、その成績が上らなかつたためと、且日清戦役後の急激な國費膨脹とに對するため、同二十九年三月「葉煙草專賣法」を公布し、同三十一年一月からこれを實施した、即ち從來の「製造煙草印紙税法」に代へるのに「葉煙草專賣」をもつてしたもので、耕作者の收穫した葉タバコは、あらかじめ一定の價格を設けて政府に收納し、一定の收入率を加算した價格をもつて一般に賣渡す制度とし、それに依つて脱税の弊を除き收益の増加を圖つたのである——とは專賣局文献の示すところである。

しかし、葉タバコの專賣をもつてしては、なほ、多額の收入を期待することはむづかしい。かつ、脱税、密製造の弊また少からず、時恰も日露戦役に際し、國家の財政は著しく膨脹し、鞏固な新財源を必要とするに及び、ここに從來の葉タバコ專賣に更に一歩を進め、タバコの製造販賣輸入等に至るまで、悉くこれを政府の獨占とし、その收益を挙げて、國家財政の危に應ずることとなるが、三十七年三月三十一日、タバコ專賣法を公布し、同年七月一日からこれを實施して今日に及んだのである。

メガホン欄

▲稽古生よ道場の有無は知らないが新舊修養の経験あり（川端町三四四島田千里眠）▲十月六日早朝臺北駅で御見送りしてゐた一女性よパラソル（婦人用）お預りしてゐます早目にお受取り下さい（北投吉田生）▲福島縣磐城ニューカレドニア島の消息を知りたい方は来れ持参品はニッケル鉱など（南洋在七年生）▲別日某商行の支配人様から悪い事を注意され深く感謝致します（一会社生）▲非常時だ今時ラヂオのない家はないのだから大正町一條の某氏よ低聲にかけて下さい（迷惑生）▲下宿屋某旅館の方通中毎夜酒に酔つぱらつて通行人にまで難題を持ちかけるのはやめて下さい（近隣生）▲或内分會長様、未教育補充兵の教育を開始して下さい（會員代表）▲新竹に行つてゐる主人に生命保險の新規契約に出來ますか（知りたい生）▲或の一職員が病院にして治療したら良いでせうか（病院者會）▲或病院に入りましたラヂオの高聲は遠慮して下さい（非常時某生）▲ラヂオの高聲は遠慮すべきだがそれを氣にする態度の仕方で…（一同生）▲同十二十日[illegible]

有段者十八抜碁戦（第二次戦）（二局ノ三）

主催本社

先相先　四段　橋本國三郎（橋本四段勝同氏）
先番　三段　稲澤克忠
（二目半コミ出）

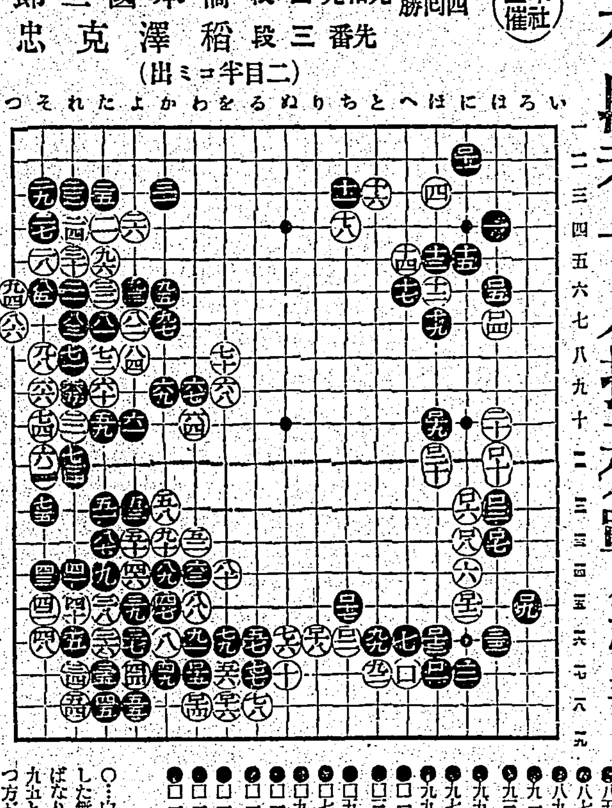

●八一た七　○八二よ七
●八三れ七　○八四よ八
●八五そ六　○八六つ七
●八七た十三　○八八わ十五
●八九か十四　○九〇か十三
●九一わ十六　○九二と十七
●九三よ六　○九四つ六
●九五か六　○九六た五
●九七か七　○九八そ八
●九九と十六　○□へ十七
●□一ほ十七　○□二ち十六
●□三ほ十二　○□四は七
●□五は六　○□六に十二
●□七は十三　○□八に十三
●□九ろ十五　○□一〇は十一
●□一一に二　○□一二に十五
●□一三ほ十六　○□一四わ十八
●□一五わ十七　○□一六を十八
●□一七ち十五　○□一八り十六
●□一九ほ十　○□二〇ほ十一

自評　橋本國三郎

○…白九十は大變な緩着を打ちました無論一に粘いで置かなければなりませんでした○…白九四は九五と當てて中の四子を捨てて打つ方が良かつた

大連へ行かれる御婦人様、お連れになつて下さいませんか當方女一人旅（呼出電六九八八番児玉）

商況（十一日）

正米市場前場

▲一期蓬莱米　當限　一〇、三九（一二三車）　中限　不申　▲一期丸糯米　各限不申
▲二期蓬莱米　當限　一〇、四四　四三　四二（四五車）　先限　一〇、三三寄　三二止　三三高　三七安　▲二期丸糯米　十一月二十五日限　二一、一五　二九　三三　一五（七六車）
▲一期蓬莱米　當限　一〇、三六　三一　三六（三〇）（三三車）　中限　不申　▲一期丸糯米　各限不申
▲二期蓬莱米　當限　一〇、四二寄　四二止　四三高　四一安（六〇車）　先限　一〇、三三寄　三一止　三三高　三〇安（七七車）　▲二期丸糯米　十一月二十五日限　二一、三四　三二　三四　三〇（三三車）

大阪期米前場

節	一	二	三	四	五	六	七	八	九	十
當	三、二五	二六	二一	二四	二〇	一九	一六	一五	一三	[illegible]
中	三、二一	二〇	二〇	二一	一九	一六	一五	一四	一四	一〇
先	三、一三	一二	一七	〇九	〇七	〇三	〇〇〇	〇〇〇	〇〇〇	〇〇〇

東京期米前場

	當	中	先
寄	三、九四	三、一四〇	三、一五一
引	八五	二五	三六
高	九六	四〇	三一
安	八三	二〇	三二

神戸期米前場

	當	中	先
寄	三、三〇	三〇、二五	三〇、〇九
引	二〇	一〇	三〇、〇〇
高	三〇	二五	三〇、〇〇
安	一九	一〇	三〇、〇〇

大阪短期前場（單位十錢）

銘柄	寄	引	高	安
商船	六七三	七一	七六	七一
郵船	八〇五	〇一	[illegible]	[illegible]
日魯	六一二	〇四	一四	〇〇
日新	九九七	一〇〇五	一〇〇五	九九七
日石	八三三	三〇	三三	三〇
日立	九二九	三一	三三	二九
日管	九三〇	三〇	三一	[illegible]
日産	六六五	六七	七一	六五
倉紡新	五八八	八七	八九	八七
倉紡	七五〇	五〇	[illegible]	[illegible]
帝人新	一三四	二七	[illegible]	[illegible]
帝人	二九七	九一	九七	九一
東新	一四二〇	二五	三〇	二〇
住金新	八二〇	一七	二一	一七
日曹	七二八	二四	二八	二四
満鉄	五四一	四二	四二	四一
宇治電	一	一三〇八	[illegible]	[illegible]
東電	一	一三三七	[illegible]	[illegible]
大同	四一一	一一	[illegible]	[illegible]
東レ新	九六〇	五四	[illegible]	[illegible]
日レ	八七七	七〇	七七	七〇
鐘紡	八八二	三九	八八	二三
鐘新	三二八	三〇	三八	二八
東洋紡	一七二	三一	三四	二八
日石	二二九	一〇	三一	二六
大新	八〇五	八〇五	八九三	八〇〇
大株	八四九	〇三	〇九	〇二

大阪長期前場

銘柄	寄	引
大株	八四、〇〇	八四、〇〇
大新	八〇、九〇	八〇、九〇
東新	一四三、二〇	一四二、三〇
鐘新	二三六、九〇	二三六、九〇
鐘紡	二三三、四〇	二三三、四〇
帝人	[illegible]	[illegible]

東京長期前場

銘柄	寄	銘柄	寄
富士新	三三、〇	鐘新	二三五、六
鐘紡	二三八、四	片倉	二三、二五
日活新	七四、五	東レ新	九四、九
帝人新	一一、八	沖縄糖	二〇、九
帝糖	一一一、七	同新	九五、七
日鍛	七〇、〇	東新	四九、七
日産	一六、〇	同新	四二、八
東株	一三四、一	同新	五〇、九
郵船	八〇、一	浦賀	三一、六
商船	六八、一	新潟	八六、〇
石川島	七五、三	日立	九四、〇
浦新	五八、六	北炭新	九三、九
重工	八四、四	同新	七六、五
電工	七三、六	同新	一一〇、七
菱鑛	一二四、〇	神戸鋼	三九、八
鋼管	九二、三	同新	七七、四
小倉鋼	九一、一	洋モス	二九、七
東拓	五四、二	ラサ工	五二、一
秋木新	二八、四	東亜新	九六、一
帝麻新	二七、六	日魯	六五、八
日指	六九、五	松竹	五九、一
日曹	七三、四	同新	三三、五
麥酒新	三九、九	昭肥新	五四、五
鐘新	三〇、一	[illegible]	五〇、五
日石	八一、六		
北樺油	四一、一		
東電	五三、二		

東京短期前場（單位十錢）

銘柄	寄	引	高	安
東新	一四二七	二三	二八	二一
大新	八〇六	〇〇	〇六	〇〇
鐘紡新	三三四六	三一	[illegible]	[illegible]
鐘新	三三一八	一八	二五	一六
帝人新	一三八	三二	[illegible]	[illegible]
東レ新	九五六	五〇	五九	四八
日魯	六〇九	〇九	[illegible]	[illegible]
日鐵	一二〇	一	[illegible]	[illegible]
鐘新	一二〇	一	[illegible]	[illegible]
郵船	九六六	六四	六九	六〇
郵新	八〇七	〇五	〇七	〇〇
三菱重	五〇〇	四九九	[illegible]	[illegible]
日石	八二四	一	二七	二一
日立	八二一	二	二八	二一
日工	九二九	二九	[illegible]	[illegible]
電氣	六六五	六七	六九	六五
鋼管	七二〇	一三	二三	一〇
東電	九二七	二九	三三	〇五
日電	五四一	四〇	四一	四〇
満炭	一	四九〇	[illegible]	[illegible]
北樺新	五四三	一	[illegible]	[illegible]
日曹	九二三	二〇	[illegible]	[illegible]

銘柄	寄	引	高	安
帝新	六五、四	一	一一、四〇	[illegible]
日新	四九、三	〇	五九、六〇	[illegible]
満鉄	六五、八	〇	九一、〇	[illegible]
同新	六九、八	〇	九四、〇	[illegible]
郵新	六八、二	〇	八二、〇	[illegible]
同新	三二、二	〇	六一、〇	[illegible]
日魯	八〇、二	〇	二二、〇	[illegible]
同新	五〇、八	〇	[illegible]	[illegible]
日鍛	三九、九	〇	[illegible]	[illegible]
日レ	一一、〇	一	一、〇〇	[illegible]
倉紡	[illegible]	一	三〇、〇〇	[illegible]
同新	[illegible]	一	一、〇〇	[illegible]
東レ新	[illegible]	一	七四、二〇	[illegible]
日石	八二、六	〇	五八、二〇	[illegible]
同新	五五、二	〇	九三、四〇	[illegible]

東京銀行實株

銘柄	寄	銘柄	寄
日銀	五三七、〇	同新	三五四、〇
正金	一九二、〇		
鮮銀	七五、四	同新	一八八、八
臺銀	八五、六	同新	六三、〇
勧銀	八五、〇	同新	二四、八

東京國債實物前場

種類	寄	引
第一四分利	一〇一、四〇	一
第二四分利	一〇一、四〇	一
第三五分利	一〇一、八〇	一
佛貨四分利	一九五、九〇	一

神戸對外爲替前場

	寄	引
對米期近	二八弗四分三ノ一	二八弗四分三ノ一
同先物	二八弗一六分一三	二八弗一六分一三
對英期近	一志二片三分一	一志二片三分一
同先物	一志二片三分一	一志二片三分一

神戸豆粕前場

限	寄	引
十一月限	五〇七	五〇七
十二月限	五〇〇	五〇〇
一月限	五〇一	[illegible]

大阪砂糖清算前場

限	寄	引
十一月限	一一一	一三〇四
十二月限	一一一	一三〇五
一月限	一八	一三〇六
三月限	一三五一	一三五一

大阪砂糖現物

種類	價格
三盆（OBB）	二〇、四〇
分蜜（M3）	一九、二六
精製（角）	二一、四九
精製（赤）	二二、五三
精製（白）	二二、四三
新精白粉（A双）	二二、六〇

大阪綿絲前場

限	寄	引
十月限	二二七、一〇	二二七、一〇
四月限	二一八、八〇	二一七、〇〇

潮汐（十二日）

	前	後
基隆　滿潮	一一、四	〇、〇五
基隆　干潮	五、三五	六、一五
淡水　滿潮	二、三五	二、五五
淡水　干潮	九、四五	一〇、〇〇

入浴の效果

…整容は健康から…

——もつと徹底させませう——

整　容の基礎は何んな場合でも健康です。健康の上に立つてゐない美しさは砂上の樓閣のやうなものであります。近頃非常時局の認識が深まるにつれて病的な整容が日毎に影をひそめ、健康的整容の聲が一入高くなつて來たのは大變に喜ばしいことだと思ひます。これからは男性も女性も、もつと〳〵健康増進につとめ、不自然な化粧を棄てて自然の魅力を、機能的な服装を棄てて端的な力強い美しさを發揮しなければなりません。

何　の事でも效果をあげるには、毎日々々怠らずつとめるのが一番大切な心得ですから、時間や手間を餘りかけず、誰にでも容易に出來る方法を選ばなくてはなりません。ところで、日本人にとつては非常に都合のよい事があります。それは入浴です。日本人の、傳統的にもつてゐる「潔癖をたふとぶ心」は、此上もなくわれ〳〵を入浴と親しませます。一日の仕事を了へて汗や汚垢を落す入浴、氣持の悪い時に入浴してサッパリとなる喜び、旅の宿で疲勞を忘れる入浴の味……全く、入浴といふものは、われわれにとつて、最も普遍的、そして力強い慰安であり、同時に健康法と整容法とを兼ねてゐるのです。

斯ういふよい習慣は出來るだけ利用したいもので、それには入浴の知識を徹底させる必要があります。その一例として、入浴に一番關係の深い石鹸について申上げて見ませう。

石　鹸、と一口にいつても、その品質には随分優劣があります。それは原料や技術や製造工程や、いろ〳〵の關係から生じるもので簡單には説明出來ませんが、粗悪な石鹸を平氣で用つてゐることは健康上からも整容上からも安心に堪へない事であります。石鹸の品質はどんな点から見れば正しいか、我國の最高標準品といはれてゐるミツワ石鹸を土台にして見ます。

(イ)湯にも水にも程よく溶けるか？……溶解度正しい石鹸

(ロ)洗ひ流しがサッパリ爽かに行くか？……洗滌力の完全な石鹸

(ハ)肌が荒れる様なことはないか？……作用の緩和な石鹸

(ニ)香りのつよい匂ひなどないか？……適度な石鹸の香氣

此　の四つのことを注意して見れば誰方にも分ります。が、仲々完全な石鹸はないものであります。石の様なコチ〳〵で溶けが悪いとか溶けがよいと思へば直ぐにグズ〳〵溶けくづれるとか、洗つた時ヌラツイて後肌へ石鹸が殘るとか、或はまた匂が鼻を衝くとか、手を嗅いで見ると生臭いとか、荒れて、カサ〳〵になる様なものなど。流石にミツワ石鹸は世界的の一流品と認められてゐるだけに永い間の絶えざる研究と磨りぬきの原料と、一番適切な製造の手順とが自然と品質のよさに滲み出てゐます。ミツワの様な石鹸をつかつてこそ、入浴の喜びと、その效果とが充分に滿たされるので、心ある方々がすべてミツワ黨なのは無理のない事であります。

若しも……石鹸といふものがなかつたら—

若しも石鹸がなかつたら……困りますね。

手が汚れたといつても、思ふ存分清潔になりません。お風呂へ入つてもサッパリしません。まさか昔の人のやうに糠で垢を落す訳にも行きませんし、洗粉や軽石でも身體中をよく洗ふことは出來ません。手や顔や身體を洗ふといふことは、きれいになるばかりでなく付着した黴菌を洗ひ流す利益もあるのですが、ただ水やお湯で洗つただけでは不完全です。若しも石鹸がなかつたら……みんなくすぶつた顔になつて身體も何となく不潔になりませう。

ね。それほど、石鹸は大切な日用品です。だから「石鹸の消費量は文化の尺度だ」といふ言葉もある位です。が、餘り親しみが深い為に却つて人々は石鹸の良否に無関心になりがちです。石鹸の良否はわれわれの生活と密接な關係があるのですから、もつと〳〵よく考へて頂きたいものです。いい加減な品を用ひず信用の置ける高級品ミツワを用ひませう。ミツワの優秀な品質は、もう誰方も御承知でせうが、中途で溶け崩れず永保ちするから經濟的でもあります。

家庭の清潔衛生によい石鹸から、これが文化人の合言葉です。

整容心得帖

一、整容は日常の身嗜みです。家にゐる時ダラシなくしてゐて、外出の時だけ急に奇麗にならうとしても駄目。

二、化粧でも身形でも、派手なもの、高價なものほど贅澤しくて野卑的です。趣味の高い人は、目立たない中に洗練された感覺を感じさせます。

三、白粉は、時と場合に依つて濃くても淡くても自由ですが、何と言つても品質が第一です。粒子の細かいこと、伸び易くて效果的に化粧出來ること、化粧保ちのよいこと、などが必要白粉の資格（例へばサーワ白粉は申分なくお奨め致します）。

四、健康と整容に一番大切なものは明るい日光と清らかな水。井戸水その他の硬水は一度沸かすか、又は少量の硼砂末を溶かして用ひるとよろしい。

五、毛髪は何時も清潔に、そしてしなやかな感觸と美しい艶を保たなければなりません。手軽に洗へて毛髪を健康にするミツワフレークシャンプーで愉快に洗髪なさるのがお勧めです。

六、お顔が美しくても手の爪が黒くなつてゐたり、白粉の殘りが指の股に殘つてゐたり、又は顔と別人のやうな汚なさでは困りものです。手の清潔な人は上品に見えます。

臺灣日日新報

本日夕刊共十二頁

發行兼編輯人 佐々木 [illegible]
發行所 臺北市榮町四丁目 臺灣日日新報社

[illegible]

社説

工業化と科學的檢討の要 試驗機關は地方にも亦必要

一

臺灣の工業化に關する手段方法については、從來各方面から論議されて來たが、その根本に觸れる事柄につき未だ世人の餘り注目しない一つの問題がある。それは外でもなく工業化の基礎的手段たる試驗研究機關に關するもので、詰まり臺灣全體の綜合的機關の外に地方分散的な補助機制が是非とも必要であるといふことである。總督府は各種試驗機關を統轄するところの研究機關として現に中央研究所なるものを設けて居り、更に該研究の結果を直ちに以つて企業化せしめる爲め之を以つて府立の工業試驗所を大規模に創設せんとする計畫も樹てられてゐる。併しながら臺灣の工業化は獨り中央で蓄積をとつても地方が之に隨はねば相率ゐて有機的全體が工業化に向ふことは困難であるに相違ない。

二

然らば地方的試驗機關の持つ意義は何であるか。臺灣に於ける各種の熱帶資源及び地下資源は未だ充分なる研究調查がとげられて居らず、否寧ろ適確にその價値が判明せるものはほんの一部分に過ぎないといつた方が適切である。而もこ等の資源は多種多樣であつて地方的にも種々なる特色を持つてゐる。今若し之等の資源を以つて工業を起さんとすれば、先づ以て工業價値ありや否やの試驗を實施する必要がある。この大小種々の試驗を中央に集めて實施せしめることは到底行はれ得べきものではなく、人的經濟その他の事情よりするも得策ではない。茲に於てか地方は地方として、分相應の試驗調查事業を自ら進んで分擔する位の意氣込みが是非とも欲しいものである。

三

更に吾等は臺灣の工業化に關する心構への一として常識判斷なるものを努めて避けねばならぬことを強調したい。これは一般に陷り易い缺點であり、例へば外見上そての原料の價値成分が判明してゐる如くに思はれてゐるもの、或は假りに企業化するとするも小規模に過ぎぬもの等については單なる常識判斷で片附けて仕舞ふ場合が多い。更に或はパルプ原料にしたところで臺灣には甘蔗渣、鳳梨渣、佛桑華、キャッサバ、栗、棕草等種々あるらしいといふ程度で、果して其の中の幾何が工業價值あるものなりやについては本格的の研究は殆んどなされて居らぬ有樣である。時局柄、やらねばならぬ仕事も多いであらうが、臺灣工業化の如き仕事は飽く迄科學の上に立脚し、十分の檢討と實驗とを經て事業を進めねばならぬのだから地方廳等に於ても出來得る限り工業試驗機關を設け、大まかな常識判斷等により大事を過らぬやう有りたいと思ふ。何事によらず、一度躓くと起ち上るに非常なる努力と無駄とを要するのが常である。これ深く省察を望む所以である。

内閣參議官制案は原案通りに承認

きのふ樞府委員會にて 十三日本會議に上程

【東京十一日發同盟】樞府の臨時内閣參議官制案に對する審查委員會は十一日午後一時三十分開會、樞府側より平沼議長、荒井副議長以下各委員、政府側より近衞首相、馬場内相、瀧法制局長官等出席、先づ近衞首相より支那事變の發展に伴ひ重大なる國務を處理するため、臨時内閣參議を設置するに至つた理由並に官制案の内容につき説明の後質疑に入り各委員より新機關の權限、運用につき質問あり、これに對し政府側より、一、運用宜しきを得れば内閣との間に摩擦を生ずるが如き虞れはない、一、内閣の責任に關せしむるといふ字句については立案に當つて非常に苦心した點であつて一面この點が頗る妙味ありと思ふ、一、參議は支那事變に關しての重要國務につき意見を申述べる

問に答へ内閣は出來る限り其意見を採用するが、必ず諮問全部をその儘採用する譯でなく又内閣の如き責任機關でないから無任所大臣とはその性質が全然異なる旨を答へ同三時十五分質疑を終了、政府側の退席を求め協議の結果該參議制度は一種の諮問機關であるが内閣に比すべき權威ある機關であるから、これが人選並に運用に當り萬遺憾なきを期すべき要あり

との旨を委員長の審查報告書中に織り込んで原案通り承認するに決定、同五十分散會した、然し右は政府の要望を容れ十三日の定例本會議に緊急上程の上可決するに決定した

參議官制案 參議は國務大臣待遇

【東京十一日發同盟】現下の非常時局打開の爲め近衞内閣は補佐機關として内閣に參議制を設ける事となり去る八日閣議に於いて右に關する官制案を決定、樞府に御諮詢の手續きを執つたので樞府では十一日審查委員會を開き審議した

が内閣參議官制案は左の如くである

一、支那事變處理に關し内閣に參議を置き政府は參議より意見を徵す

一、參議は國務大臣の待遇となし若干名を置く

首相の顧問格

成案までの事情

【東京十一日發同盟】支那事變の發展とともに事變前に成立した近衞内閣の顧問に就ては澳發處理の見地から常にこれが強化の必要を説き之の案が政界各方面に起り内閣參議、無任所大臣設置說、閣外強化等の諸説が唱へられたが一部には政府與論を鑑て急にお流れの形となり其後の國外強化策の政策を通つて種々論議の過を招き出し閣内にあつては種々異論を生じ又閣外にあつては大物政客の兄弟たらしめんとの意嚮もはこれに附隨しての政党各派等の幹部等入り交つて政界は再度の進展に伴ひ本問題を通つて漸く該政たる有様を呈するに至つたので近

よりは強力なものとし、内閣の中樞に參畫せしめ國策の根幹に就て首相の顧問格たらしめ、一種の無任所大臣級とも言ふべき機關とし實際的には内閣部の根本的要領への第一步とも見られるが如き參議制なるものを案出しこれが官制案については意見を求むるので、近

衞首相は馬場内相、瀧法制局長官等と樞密に協議を進めて原案を決定し直ちに樞府の諮詢を仰ぐこととなつた譯である。一方これが人選に就ても各方面に種々交涉あるので政局の推移に大體を通め最初は十六名位とする筈であつたが、近衞首相の希望に依り出來得

參議の顏觸

官制公布と同時に 十四日頃に任命

【東京十一日發同盟】政府は支那事變處理のため今回新設する參議制度に决定した内閣參議十名の人選についてはその顏觸を略決定し官制公布と同時に十四日頃任命する方針であるが顏觸れは左の如く決定した

陸軍 宇垣一成大將、荒木貞夫大將

海軍 末次信正大將、安保清種大將

政界 町田忠治、前田米藏、秋田淸

財界 鄕誠之助男、池田成彬

外交界 松岡洋右

る限り人數を局限しこれらの人選の間に意見の確執を來さぬ樣配慮した

李宋仁北上

【上海十一日發同盟】廣西第五路軍總司令李宗仁は中央の招電に應じ昨夜出發飛行機で十日長沙着湖南省政府主席何鍵と交驩を遂げ夕刻南京に向つた

し十名乃至八名とすることになり目下個別的に交涉を進めてゐる、官制案が樞府審查委員會の承認を經れば本會議の決定を待つて閣議に上程、人選決定の上出來るだけ速かに實施の運びとする方針である

爆擊して退路遮斷

各部隊とも急追南下

【〇〇十一日發同盟特派員】十一日正午頃平漢線上の我が左翼部隊は長驅して欒城の線を突破し續く平漢線南下の我が部隊も欒城西方贊皇に進出し西部進擊の〇〇部隊も同一線上に進出し更に南方に向ひ進擊しつつあり我が空の精銳〇〇機は深く垂れ罩めた密雲を衝いて出動し元氏及びその南方地區を敗走する敵軍用列車及びトラックに對し退路遮斷の爆擊を敢行し更に順德停車場に南下退却中の敵軍用列車八箇列車を發見直ちに物凄い爆擊を加へ完全にこれを爆破した

鐵橋を修理中

【石家莊十一日發同盟特派員】木村部隊は十一日正午[illegible]到着[illegible]鐵橋の一部が[illegible]目下修理をいそいでつゝあり

國際間の動きに ビクツク必要はない

併し油斷するな 三輪參謀長談

【馬公十一日發】馬公要港部三輪參謀長は現在の南支その他について語る

「海上交通遮斷と相俟つてその目的を敢行する爲めに我が海軍航空隊は南支に奮戰に渡江、粤漢線路線の大破壞その他主要軍事施設の爆擊をやつて居るがこの海陸兩方面からの交通遮斷によつて南の支那も日一日と經濟困難の狀を招きその内情は實に苦しいものがあるやうだ、既に南の方で政府の行政を駁撃したもの四十餘省に及んで居る、我が國海空軍の威力は遺憾なく發揮されて居て戰局の

勝利は既定の通り最早時間の問題となつて居る、この時に於て第一線部隊の奮闘に答へさせるものは銃後の力であつて即ち國民の協力一致それである、よく行つて居る事は吾々の感謝せるところである、然し今次事變の敵は唯支那のみとして居てはならぬ、第二第三の強敵を目前に控へて居る事を夢にも忘れてはならぬ、從つて今次支那事變は兩ば大演習であつてこの大演習にかける經驗を大いに研究して次に來るべき本當の戰爭に備へる準備と用意を必要とすると同時に國民たるものこの

覺悟で臨み最も時局の持久的用意と覺悟を切望する、而してこの際時局を過信して居る國民の[illegible]有利に展開し得るやうに國民は一致となつて爲すべき用意が今から必要である、近ごろ傳へられるところによると國際間の動きが

な事になつて居るやうだが何れの國も利害と打算を離る事には或は今この支那事變によつて利益を獲得し又利益を獲得して居る國家は今我が國が日本に對して何らかせをやる事は既に定石的の事であつて所かる事に對して國民が油斷するのも悪いが、又びくつく必要も全然ない、益々正しく強く互ひに起つべきだと考へる」(寫眞三輪參謀長)

支那軍の窮狀

飢饉で困る貧民を集めて 辛うじて軍の體裁を整ふ

【ニューヨーク十日發同盟】十日發[illegible]の報道によれば[illegible]

二時間空爆

敵陣地上を亂舞して

江灣、閘北を爆擊

【上海十一日發同盟】上海北部戰線に活躍する〇〇部隊は十一日早朝を期して[illegible]としても一齊に活動を開始し羅店鎭東南地區は[illegible]として江南の天地を壓し支那の高空大陸を[illegible]ものがあつた午後三時頃久方ぶりの秋晴の青空に我が空軍〇〇機がその雄姿を現はし歩、砲兵の攻擊と呼應して悠々敵陣上空を亂舞して朱家宅、唐家宅方面の敵に二時間に亙り正確なる空爆を敢行し敵に多大の損害を與へた

(上海十一日發同盟) 十一日午後四時頃我海軍航空機〇機は江灣閘北兩裝線の敵陣猛爆を敢行し動搖の色ある敵軍に多大の損害を與へた

大場鎭の敵陣地爆擊

【上海十一日發同盟】陸軍航空隊は十一日午後一時より三回に亙り海軍航空機と協力して大場鎭附近の敵陣地に反復爆擊を加へた

粤漢、廣九兩線の聯接地を爆擊

きのふ早朝海軍機が

【香港十一日發同盟】十一日午前七時三十分わが海軍航空隊〇機は廣東上空に飛來し粤漢、廣九兩線の聯接地帶に爆擊を加へ多大の損害を與へた

きのふ二回空襲

【香港十一日發同盟】十一日朝の廣東第一次空襲は七時半から八時半まで行はれ燕塘軍官學校内の無線電信所等を爆擊し更に同九時第二回目の空襲あり黃埔に爆彈を投下して機首を北上し英德以北の粤漢線に爆擊を加へ多大の損害を與へて無事歸還した、尚十日の爆擊では韶關に在る飛行場、飛行機工場、兵工廠、驛建物其他軍事機關が徹底的に破壞されたと報ぜられてゐる

外國人も注目

國際人道を無視せる 支那軍の虹口砲擊

【上海十一日發同盟】十日夜浦東の支那軍は虹口邦人非戰鬪員居住地區を目標に砲擊を行ひ砲彈は各所に落下し家屋の破壞數ヶ所、邦人負傷數名を出した、最近支那軍の國際人道を無視せる暴戾ぶりは益々甚だしく江灣及び浦東方面より虹口地區を狙ひ屢々無謀にも非戰鬪員を攻擊し來れる有樣であるが支那軍が自己の暴虐を隱蔽しながら日本飛行機の爆擊を非戰鬪員殺戮の如く宣傳しつゝある國際人道を無視せる好戰に對し諸外人も注目し始めた

欒城を占領

神田、猪木兩部隊進擊

【天津十一日發同盟】午後三時二十分軍司令部發表
正定南方地區において渡河せる神田、猪木兩部隊は十一日正午欒城を占領せり

政府軍所有商船を某國驅逐艦が擊沈

歐洲諸國に大衝擊

【ボーン十日發同盟】ニヨン協定の成立にも拘らず地中海不安は更に終熄の模樣なく十日午前六時佛領アルジエリアのボーン港沖合に於いてスペイン政府軍所屬商船トーメ號(二二、五八九噸)が國籍不明の驅逐艦の襲擊に遭ひ死亡一名重傷六名を出し遂に沈没した事件が發生し歐洲に大衝擊を與へた

神嘗祭當日の 新聞全休中止

來る十七日の神嘗祭は、各新聞社間の申合せによる全休日であるが本年は事變の最中であり全休を中止する。尚ほ當日は恰も日曜日に相當するので日曜夕刊が發行される

十月十二日 臺灣日日新報社

對日干涉に反對

外交政策協會長が勸告

【ニューヨーク十日發本社特電】米國外交政策協會長レイモンド・ビユーエル氏は十日日支紛爭に關し大要左の如き勸告を發表した

一、政府は國際中立法を發動して日支兩國に對する武器並に資金の供給を停止すべし

一、政府は日支紛爭不介入の方針を宣言すべし

一、政府は國際協調と相協力して日支紛爭の平和的解決策を講ずべし

支那國軍を編制替

全支を三區に

【東京十一日發同盟】十一日達せる筋への情報に依れば最近南京政府は國軍を次の三區に編制替へをなした模樣である

華北區 總司令閻錫山、副司令宋哲元、馮[illegible]
華中區 總司令蔣介石、副司令[illegible]
華南區 總司令何應欽、副司令余漢謀、[illegible]となし更に[illegible]

一大軍事機關

廣東省に新設

何應欽九日廣東入り

【香港十一日發同盟】中央は西南一方面の戰火擴大に伴ひ廣東省に一大軍事機關を設置するに決し既に南支抗戰總指揮官に何應欽を任命し廣東、廣西、福建三省を打つて一丸とする事となるが何は九日午後廣東に入つた、近く廣州行營を廢止し新機關が設置されるものと見られる

北支支那軍の運命 最後的破局に

致命的大打擊を蒙る

【天津十一日發同盟】石家莊攻略に依つて敵の山西省に對する戰略的連繫は完全に絶たれわが軍は太行山脈の隘路と正太線道を扼して遙か山西省の皇軍に相呼應して太原に戰略的脅威を加へ津浦線のわが軍と連繫して河北平原の敵を更に全面的に南方に壓するに至つた平漢線上の敵はただ僅かの抵抗線を殘すのみに至つてゐるがこの一戰に致命的打擊を受けた西部軍は事實上潰滅し、孫連仲、商震、萬福麟各軍も大打擊を蒙り戰意を喪失しつつあり北支支那軍の運命は最後的破局に近づいてゐる

干涉反對派が壓倒的に優勢

米國上院議員の回答

【フイラデルフイア十日發本社特電】フイラデルフイア・インクワイアラー紙は先日米國上院議員全部に對し米國の聯盟協力乃至對日積極的干涉に賛成するや否や質問書を發し賛否の投票を求めて居たが十日迄に五十七名からの回答が到着した、その内訳は對日干涉派十三(民主黨系十、共和黨系二)、對日干涉反對派三十七(民主黨系二十九、共和黨系七、進步黨一)(賛否回答保留七)で對日干涉反對派が壓倒的優勢である

省を華北區、河南、安徽、湖北、四川の四省を華中區に、廣西、貴州、雲南、湖南の四省を華南區に編制することとなつた、何余漢謀を華南區副敵總指揮に任命した

人事

▲大日方平太郎氏(明治製糖專務)來北中の所十一日歸社
▲林田彰湖長 十一日來北(關[illegible])
▲廣野[illegible]氏(明治製糖[illegible]) 來北中の所十一日夜行にて[illegible]へ歸る

天無口

支那くらゐ軍隊が多く、昔から兵隊と匪徒の本場だけあつて上は軍人、政治家から下は田舍の不良百姓まで匪と名のつく者のみである。例へば軍匪、官匪、學匪、黨匪、共匪更に土豪劣紳あり十匪ありでである▲匪といふのは言ふまでもなく民衆を脅迫し搾取したりする者を云ふ[illegible]

[illegible]

沃度含有量昆布の千五百倍

健康文化 健康対策

新強壯精力劑

ネオスA

ネオスを一粒のめば長さ五尺、幅五寸の昆布を食べたと同量の沃度分が攝取される。全く新しい製劑法による今までに無い沃度劑の完成であつて、これでこそ沃度本來の特性である治病、强健の効果が十分に發揮されるのである。

精力の充實に
早老の挽回に
血壓の安定に
結核の克服に
惡血潜伏徽毒の淨化に
體質の强化に

ネオス・エーが上記のやうに色々の効果を有する所以は大量の活性沃度と豐富なビタミンA・Dを含有し、その綜合効果を十分に發揮するからである。即ちネオス・エーは甲狀腺に作用し全身のホルモン活動を活潑にする。新陳代謝機能を旺盛にして諸器官の老衰退化を防止し、且その機能を高める。動脈硬化を軟げ、血液の循環を圓滑にして血壓を安定する。結核菌を殺しその毒素を排除して結核疾患を克服す。惡血を淨化して潜伏徽毒を一掃し、榮養を高めて體質を强化するのである。

携帶容器入新發賣

[illegible]

全國藥店にあり

東京神田神保町三 アルス藥品部

檢米規則の 石拔制を初め 改正を斷行
不合格制、布袋併用等々 米檢所長談で發表

石拔檢査に伴ひ檢米規則の抜本的な改正が行はれることは既報の如くであるが、この改正法規は愈々今日十二日の府報を以て米穀業者に公布されることとなつたので米檢所長談を以て左の如く改正の主なるものを述ぶれば次の通りである

一、石拔檢査の施行 ［illegible］

二、不合格制の設定 ［illegible］

三、要檢米包裝の改正 ［illegible］

製糖會社へ響く 資金調整法の運用
府當局は中央政府へ 臺灣の特殊事情を强調

［illegible］

擴張 ［illegible］

原料 ［illegible］

出願 ［illegible］

臨時輸出入の 許可規則を發布
十一日から實施（臺灣）

輸出入品等に關する臨時措置に關する法律は既報の如く臺灣でも九月二十日から勅令を以つて施行されたが、之に關する施行命令が決定してゐなかつたため右法律は效力を發揮するに至らなかつたが今回十一日附府令を以つて臨時輸出入許可規則を發布、茲に臺灣でも十一日以後は輸出入に關し一定の制限を受けることとなつた、その品目、輸入手續、その他の注意事項については追つて詳細なる說明的發表がある筈である

石炭は連續高
製糖筋の手當買で

［illegible］

船腹不足と 繁忙期の對策
移出期間を延長して 產地に貯藏倉庫が必要

［illegible］

見事な 東に姑子律 樟の美林 西にハボン

［illegible］

北支の農產資源 蔬菜と園藝類
時局安定後の 發展重視さる

北支に於ける經濟資源に就ては、早くも各方面から研究されて居り［illegible］

作物別	山東	河北
小麥	［illegible］	［illegible］
大麥	［illegible］	［illegible］
玉蜀黍	［illegible］	［illegible］
大豆	［illegible］	［illegible］
甘藷	［illegible］	［illegible］
落花生	［illegible］	［illegible］
粟	［illegible］	［illegible］
蔬菜	［illegible］	［illegible］

［illegible］

臺南上米は 十三日初檢查

［illegible］

臺灣拓殖の 時局產業開發
未拂込徵收斷行か

［illegible］

木材は跋行商狀
特殊材激騰、建築材閑散

［illegible］

爲替許可方針 再檢討に決定

［illegible］

二期丸糯初發會
十二圓十五錢に生れ跡漸騰

［illegible］

新長糯も奔騰

【高雄電話】［illegible］

東西南北

［illegible］

蓬萊現物底堅
丸糯は產地逆買

【神戶十一日發本社支局特電】［illegible］

內外商況欄（十一日着電）

株式
戰局の急進展で 新東鐘紡等踉り

兜町前場況 【大阪十一日發同盟】［illegible］

兜町展望 【東京十一日發本社特電】［illegible］

シャムの華僑は 排日貨の不利を痛感
盤谷では邦商との契約破棄

［illegible］

東京長期後場
［illegible］

東京短期日步
［illegible］

大阪短期後場（十錢）
［illegible］

大阪長期後場
［illegible］

北濱雜觀
【大阪十一日發同盟】［illegible］

東京短期後場（單位十錢）
［illegible］

大阪短期日步【十一日本社特電】（單位錢）
［illegible］

米期
出廻增に軟化
一圓ドタと急落

堂島米況前場 【大阪十一日發同盟】［illegible］

堂島米況後場 【大阪十一日發同盟】［illegible］

堂島雜觀
【大阪十一日發本社特電】［illegible］

米界餘聞
【大阪十一日發本社特電】［illegible］

大阪期米後場
［illegible］

東京期米後場
［illegible］

神戶期米後場
［illegible］

各地期米引跡氣配
［illegible］

各地正米
［illegible］

大阪正米標準値【十一日本社特電】
［illegible］

東京銘柄清算前場
［illegible］

砂糖
環境良好に實需買
【大阪十一日發本社特電】［illegible］

絲況
大阪綿絲後場 ［illegible］

大阪棉花前場 ［illegible］

大阪棉花後場 ［illegible］

大阪人絹後場 ［illegible］

橫濱生絲後場 ［illegible］

大阪重要商品【十一日本社特電】
［illegible］

島內商況
蓬萊軟化 丸糯暴騰
正市況 ［illegible］

穀肥
大阪砂糖清算後場 ［illegible］

神戶豆粕後場 ［illegible］

下關麥粉相場 ［illegible］

大連特產況前場 【大連十一日發同盟】［illegible］

大連特產取引前場 ［illegible］

正米市況後場
［illegible］

正市跡氣配
［illegible］

臺米現物相場
［illegible］

臺中米價（十一日）
［illegible］

臺南籾相場
［illegible］

臺北糖粉雜穀
［illegible］

大阪商船出帆（臺灣）
［illegible］

近海郵船基隆出帆
［illegible］

辰馬汽船出帆
［illegible］

大連汽船基隆出帆
［illegible］

誠 迅 速 實
イ 池田商店
株式現物賣買・清算取引仲介
是非御用命下さい
台北市大和町四ノ八（本局前）

銘酒 月桂冠
西村商會

◉內地みやげ 本場麻豆文旦
麻豆柑橘組合特約店
臺北市榮町一
電話三六五六番
桐田商會

防衛團用 國防色テント
其他（タンガ、非常持出袋、バケツ、寢嚢、水槽タンク、擔架其他）
ズック黑幕施工請負
山本帆布店

藥劑師達方
長壽强壯の素
桑枝煎
山中茶舖

世界無比國產品質特選滋養美味簡易第一
玉子製 蒸パン粉
發賣元 藤田商店

◉誠實をモットーとする店
骨董屋 ろざし 原料專門
臺北市西門町二ノ三
游宗成

防衛團又ハ各團體用卷ゲートル
臺北市太平町二丁目
仙桃卷ゲートル
發賣元 勝芳商行
電話六四七七番

金融…の御相談に應ず
臺北市京町二ノ一七
電話五三九六番
大場外科醫院裏
伴商會

▽臺灣名產內地みやげ△
臺北市京町
東陽製菓部
電話二六四二番

非常時…物を粗末になさいますな
御不用品高價買入
古物商
臺北市新起町一丁目
高橋商店
電話四〇七四番

酒界之王
菊正宗
納入代理店 藤田商店

値も品質も自信ある毛糸なら
電話二六五五番
臺北市本町一ノ一九
まさか屋で！

世界馳名
梅毒風濕骨痛リウマチス特效
九一四內服新藥
臺北市永樂町 神農氏大藥房

朝の一椀…一日元氣
マルダイ佐渡味噌
發賣元 臺北市千歲町
協益商店

毛糸專門
臺北市京町四（本局前）
東成糸店
電話六三二六番

ナチス黨大會

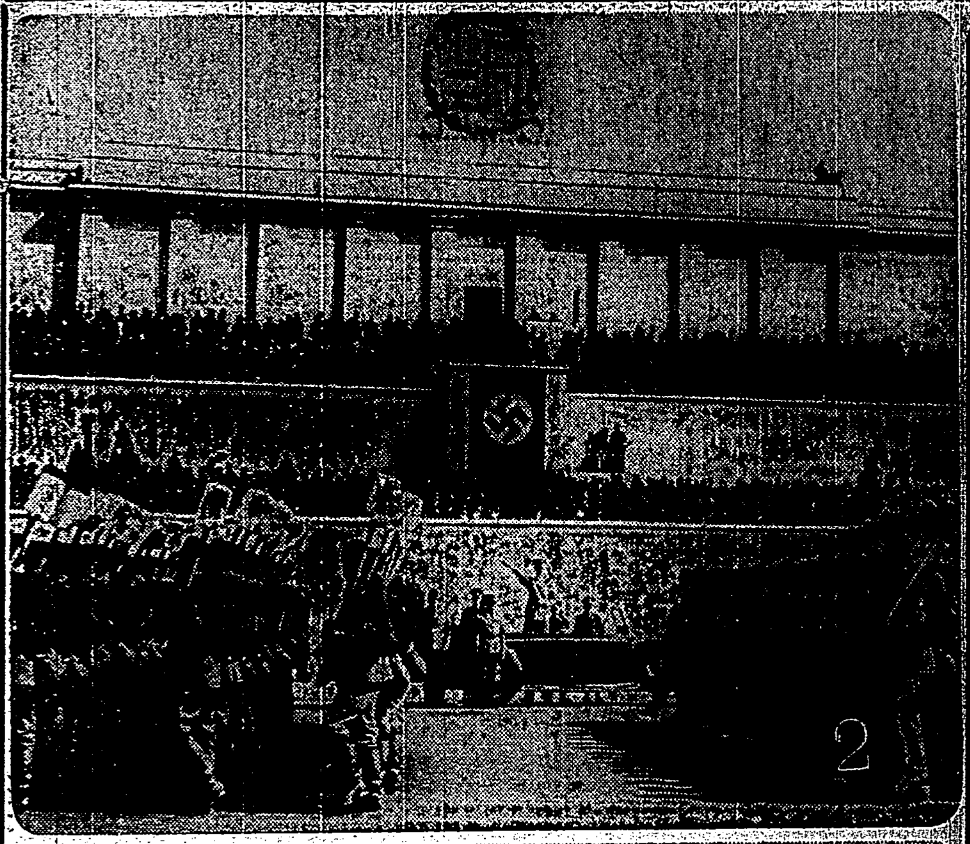

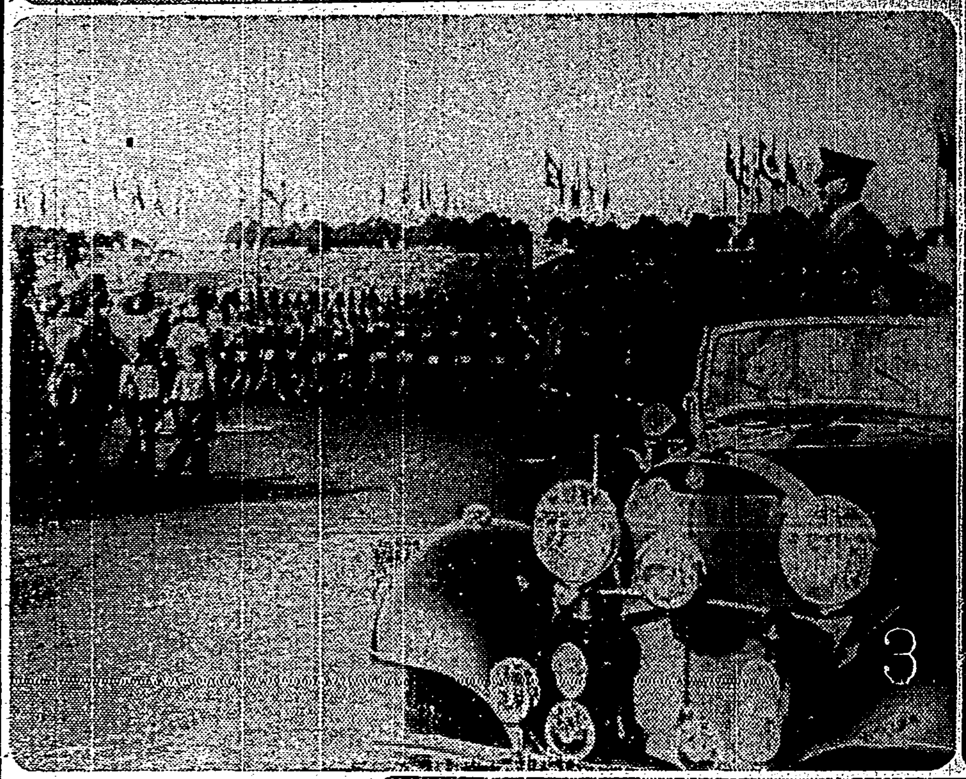

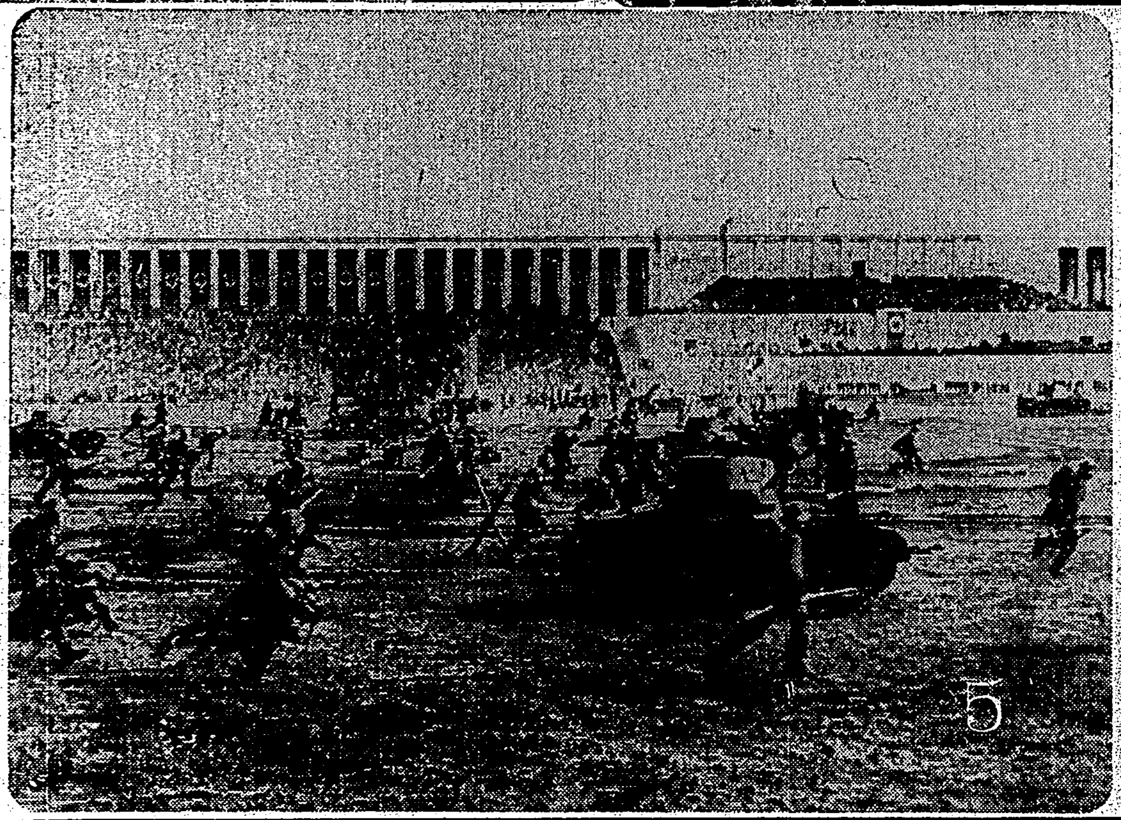

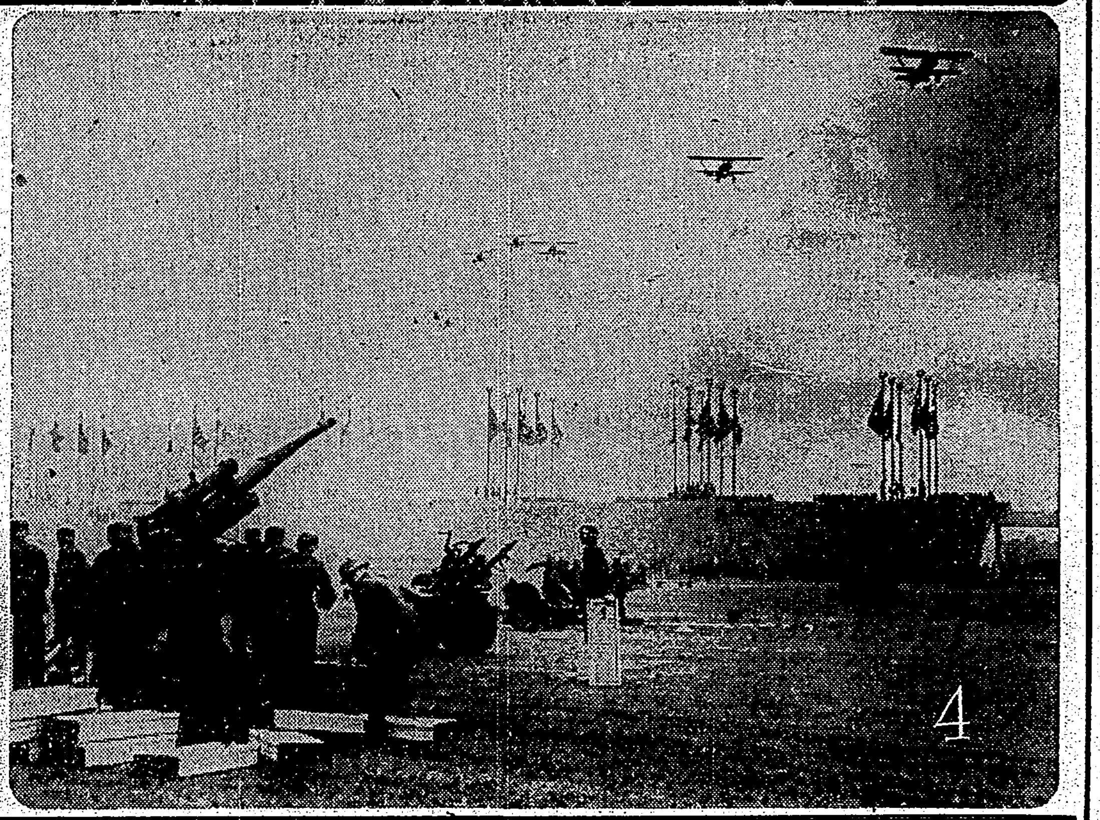

ヒトラー總統が政權を掌握して茲に五年、ナチス政權の成果を誇示する第九回黨年次大會は去る九月六日より一週間に亘りニユルンベルグの市公會堂及ツエツペリン飛行場に於て開催された、ヒトラー總統以下黨團の首腦全員、代表黨員十万餘外各國大公使等が參列、盛大を極めた、寫眞は

（1）五彩の電光に飾られたツエツペリン飛行場に於ける大會の盛觀

（2）スコツプを擔いで檢閲を受ける勞働奉仕團員

（3）檢閲中のヒトラー總統

（4）（5）ツエツペリン飛行場に於ける模擬演習

祈・皇軍武運長久

昭和の常識

配面銀の賢ひ方は、もつと丈夫にせよと當局の御達し

汽車の便所は、停車中に使用してはならぬ

今こそ國民擧げて時局にあたる不動の体力が肝要

この秋

消化と毒消し口番の **仁丹は**

まづ消化機能を促進しますから一般胃腸症で過飲過食の後には勿論のこと、さうでなくても毎食後には五六粒を召上つて下さい。胃腸を恢復し食慾を増進して、体位向上の達成に必須の條件たる健胃整腸の素質を固めます。

★★★

仁丹には、雲南麝香の動物性ホルモンと南米アマゾン河畔に於て不老藥とされる珍樹ガラナより採り得たる植物性ホルモンを含み、更に、近來その効果を以て利用層を増加しつゝあるサフランを配劑して元氣と精氣の充溢に今や、仁丹は適確の効果を期待し得らるゝことゝなりました。外に朝鮮人蔘、ビタミンBの含有は脚氣豫防として絶大の御利用を得てゐます。

★★★

仁丹は、特殊の殺菌作用を有し口腔衛生としては随一の藥効を誇るものです。惡疫に傳染病にその他口腔に入る病菌の豫防として絶へず仁丹による口腔の清潔をお薦めします。

★★★

殊に、仁丹の爽快なる口味は全身に蘇生感を與へるばかりでなく、船車の酔を防ぎ、事務の疲れを恢復して、倦怠の氣分に元氣を充たします。特に頭痛、めまひ等は仁丹の即効によつて消退して下さい。文字通り忽ち恢復します。宿頭痛、めまひの放任は余病を誘して絶對禁物です。

★★★

今こそ國民擧げて、精神的にも体力的にも總動員の秋です。

頭腦を爽快にして　健全なる精神を育み

榮養を豊富にして　强靭なる体力を生む

仁丹の卓絶せる綜合藥効の活用こそは今時局に直面して國民の誰もが最も肝要とするところ／備へる体躯に自信ある生活こそ緊要です

御徳用大入　二千二百粒　壹圓

本舖・森下仁丹株式會社